ЛИМОНКА

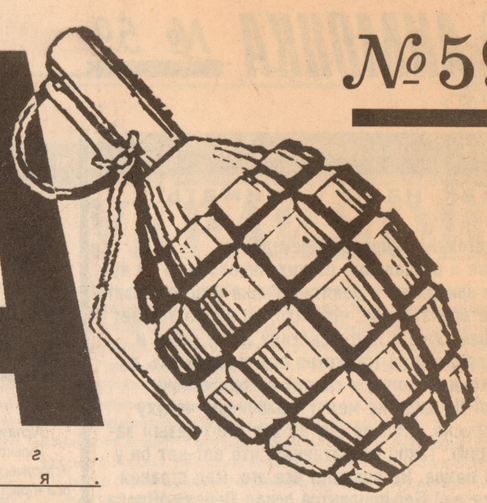

№59

ГАЗЕТА ПРЯМОГО ДЕЙСТВИЯ

Ф Е В Р А Л Ь 1 9 9 7 г.

Ц е н а - д о г о в о р н а я .

ТРЕТИЙ ГОД ИЗДАНИЯ

Выходит с ноября 1994 г. каждые 2 недели

ЕШЬ БОГАТЫХ! ПЛАКАТ ГРУППЫ «КОММУНИСТИЧЕСКИЙ РЕАЛИЗМ»

В номере:

- УБИЙСТВА РУССКИХ В ЧЕЧНЕ ПРОДОЛЖАЮТСЯ
- НОВОСТИ С УКРАИНЫ, КАЗАХСТАНА И ЕКАТЕРИНБУРГА
- ГОРЯЧАЯ ДЕСЯТКА КОШМАРОВ ЯНВАРЯ
- ПИСЬМО КРАСНО-КОРИЧНЕВОГО СИОНИСТА
ЧТО ВАМ ЕЩЕ НАДО?

АНАЛИЗ

СЦЕНАРИЙ: СМЕРТЬ

Что будет, если Президент умрет завтра?

Это вопрос касается не только правящих элит, политических группировок или крупных финансово-промышленных корпораций. Речь идет об историческом событии, которое имеет самое непосредственное отношение к ходу и логике русской истории, к судьбе Государства и нации.

Даже если новая власть захочет инерциально продолжать то, что делал Ельцин, ничего не выйдет, так как в его правлении все определялось специфическим "персональным хаосом", свойственным его личности. Кошмар этого персонажа мы осознаем позже, но все же сложившееся статус-кво в России имеет явную форму индивидуальных особенностей, типологии именно этого человека. Уйдет он, вместе с ним уйдет целый эон, целый мир, отвратительный, безусловно, но кто знает, не заставят ли новые ужасы постельциновского ада сожалеть о его уходе. При Брежневе тоже все было из рук вон плохо., но когда он умер, то повылезала совсем дикая мразь, начав мрачную вакханалию краха.

Итак, что будет завтра?

Нас не интересует "кто"?

Сейчас очевидно, что никого нет. Что Ельцин остался последней минимально персонализированной фигурой в верхних эшелонах российской политики, что кроме него, остальные просто либо безликие аппаратчики, либо жадные криминальные маньяки. Поэтому вопрос стоит не "кто?", а "что?". Какой тип правления? Какая система? Какая модель организации политического процесса?

Итак, представим себе — Ельцин умирает.

Если дать волю политическим стихиям, то неизбежен распад РФ, конфликты, тотальное и окончательное разложение социальной реальности.

Кто-то должен взять ответственность в такой критической ситуации на себя.

Какая инстанция это в состоянии сделать? — Лидеры крупнейших политических партий (КПРФ, ЛДПР и т.д.)? — Нет, исключено. Они озабочены только тем, как добраться до власти, а не тем, что с этой властью делать. Среди них нет разумных, ответственных, харизматических лидеров. Все они недоделки.

Правительство? — Черномырдин слишком женственен. Он суперчиновник, но недовождь. У него полностью отсутствует политическая воля и медленно работают мозги (что проявляется в косноязычии).

Администрация Президента с Чубайсом, телевидением и еврейским капиталом? — Это самая дееспособная, спаянная и рациональная часть. Но она не сможет проводить свою политику открыто, так как все поражения откровенно либеральных политических процессов давно показало, что чистые мондиалистские формы в России осуществиться не смогут. Этот блок постарается всеми силами сохранить свои позиции, но в сочетании с какой-то иной фигурой или структурой.

Лужков? — Очень силен, но пока в локальном смысле. У него отсутствует поддержка в регионах, и — самое главное, государственно-стратегическое мышление. Он хорош как сильная фигура второго плана, но до общегосударственного лидера ему далеко.

Лебедь? — Возможно. Но его приход будет означать конфликт со всеми остальными структурами в Государстве, этому всячески постараются помешать. Кроме того, у него нет никаких сколько-нибудь ясных представлений о мировоззрении, геополитике, сущности государства. Он психически не уравновешен, не имеет навыков кабинетных интриг. Если он придет, начнутся репрессии, хаос, распад России. Конечно, только он может претендовать на роль "второго Ельцина", как харизматик и самодур, но с выраженными персональными признаками. Но добиться своего он сможет только ценой гигантских издержек за счет Государства — как Ельцин смог объехать Горбачева только с распадом СССР, так и Лебедь сможет встать на место Ельцина только ценой единства РФ. что он и показал в случае с Чечней.

Какая структура после предполагаемой смерти Ельцина могла бы органически отвечать за судьбу Государства?

— Не правительство, не политические партии, не московская администрация, не харизматики, не финансовые тузы, не диверсионный отряд проамериканских либералов... Что же тогда?

окончание на стр. 2

НА НБП НАЕЗЖАЮТ

В Северодвинске. 6 февраля с.г. глава регионального отделения НБП в Северодвинске инженер Владимир Падерин выступил на рабочем митинге у предприятия «Звездочка». В своей горячей речи он, в частности, заявил, что профсоюз рабочих атомного машиностроения (ГРЦАМ) не имеет морального права проводить забастовку с требованием отставки правительства, которое они (ГРЦАМ) рабочим и навязывали все последние годы. Падерин выступил против «предательской политики профсоюза, натуральных проституток». Профсоюз обиделся и утверждает, что «дело Падерина» передано в прокуратуру. НБП официально заявляет, что мы не дадим товарища Падерина в обиду и защитим его всеми возможными и невозможными способами. Падерину 24 года, женат, в прошлом году у него родился ребенок. Последнюю зарплату полностью получил в марте 1996 года.

В Электростали. 12.01. Наш товарищ Евгений Яковлев участвовал в выборах в депутаты Электростальского горсовета по округу N 5. Ввиду того, что явка избирателей составила по трем (из пяти) округам менее 25%, были назначены довыборы в апреле. Однако в избирком г.Электросталь Яковлеву не сообщили о необходимости заново собрать подписи за выдвижение и зарегистрироваться до 13 февраля. Мы выражаем возмущение коварной практикой избиркома, пытающегося, очевидно, таким образом избавиться от нежелательного кандидата и национал-большевика.

НБП

Уильям Берроуз

ОРУЖИЕ И ТАКТИКА РЕВОЛЮЦИИ (I)

ИСПРАВЛЕННОЕ И ДОПОЛНЕНОЕ ПОСОБИЕ ДЛЯ МОЛОДОГО БОЙСКАУТА

Со времени Первой Мировой Войны оружие и тактика революции претерпели ряд принципиальных мутаций для того, чтобы выжить в условиях изобретения тяжелых орудий. Каждый может сам изготовить себе саблю, копье, лук и стрелы в подвале своего дома или в мастерской. Он может изготовить некое подобие мелкого оружия. Он не может самостоятельно изготовлять автоматическое оружие, танки, бомбардировщики, сверхзвуковые истребители, артиллерию. Эти тяжелые орудия находятся в руках реакционных сил, и эти орудия дают им абсолютные преимущества в ситуации прямого боя. При помощи тяжелых орудий пять процентов населения могут контролировать остальные девяносто пять одной только силой. Это преимущество, которого не существовало до изобретения тяжелых орудий, должно теперь быть принято во внимание.

Налицо запоздалость развития. Тупость армейского сознания невероятна. К концу Гражданской Войны в Штатах примитивный пулемет и примитивный танк были сняты с производства как непрактичные военными советниками президента Линкольна. Теперь это оружие, несомненно, кажется примитивным, но оно вполне употребимо, и все необходимые элементы в нем присутствуют. Во время Второй Мировой Войны генерал Гамелин считал, что танки не необходимы, пока танки не положили конец его линии Мажино. Генерал Гамелин не любил танки.

Итак, шататься по улицам с «Береттой» 25 калибра не имеет большого смысла. Еще меньше смысла в армейском «Кольте» 45 калибра, пистолете столь неточном, что он более опасен для ваших друзей, чем для врагов - друзья стоят ближе к вам и к нему. Это очень близорукий пистолет. Бомбы в почтамтах и полицейских участках - что это, ИРА образца 1916 года? Взорвать Статую Свободы не желаете? Имеете ли вы хотя бы смутное представление, сколько доброго гелигнита уйдет на то, чтобы взорвать эту старую образину? То же самое взрывчатое вещество, размещенное разумно, могло бы разрушить экономическую систему всего Запада. Пособие Для Молодого Бойскаута расскажет вам, как это сделать...

Тот уровень, к которому теория и тактика революции неблагоприятно сводятся благодаря оппозиции, - это такая вещь, о которой немногие революционеры любят думать, будучи в большинстве своем столь же нетерпимыми и нечуткими к фактам, сколь и те, кому они, как они считают, противостоят. В 1848 году всемирное либеральное движение было безжалостно разгромлено в Европе и вывернуто наизнанку в Южной Америке. Вообразите, сколько сегодняшних революционеров зачегеваривает назад в девятнадцатый век - повторять ошибки Гарибальди и Боливара. Боливар освободил большую часть Южной Америки от испанцев. Он оставил нетронутыми христианский календарь, испанский язык, католическую церковь, испанский бюрократический аппарат. Он позволил испанским семьям сохранить их имущество и земли.

Он, должно быть, где-то в глубине своего существа любил конкистадоров и потому он обошелся с ними с таким беспримерным пониманием. Это хорошо знакомый шаблон: угнетенные любят своих угнетателей и ждут не дождутся пойти по их стопам. Марокко, будучи независимым от Франции, использует немощный французский бюрократический аппарат. Арабские страны, освободившиеся от англичан, сохранили варварские английские методы казни. Разве не может революция очистить мир от всего этого барахла?

Чтоб достичь независимости от чужеродного господства и консолидировать выигрыши революций, необходимо предпринять пять шагов:

1) ПРОВОЗГЛАСИТЬ НОВУЮ ЭРУ И УСТАНОВИТЬ НОВЫЙ КАЛЕНДАРЬ,

2) УСТРАНИТЬ ЧУЖЕРОДНЫЙ ЯЗЫК,

3) УНИЧТОЖИТЬ ИЛИ НЕЙТРАЛИЗОВАТЬ ЧУЖЕРОДНЫХ БОГОВ,

4) РАЗРУШИТЬ ЧУЖЕРОДНУЮ МАШИНУ УПРАВЛЕНИЯ И КОНТРОЛЯ,

5) ЗАБРАТЬ ИМУЩЕСТВО И ЗЕМЛЮ У ЧУЖЕРОДНЫХ ИНДИВИДУАЛЬНОСТЕЙ.

Представим себе, что Боливар последовал этой программе:

1) Он устанавливает новый календарь без всякой ориентации на н.э. / до Р.Х. Никаких святых дней, никаких христианских праздников, никакой больше Semana Santa.

2) В одном только Перу тридцать пять взаимонепонятных индейских языков. Южная Америка представляет собой Вавилон. Объединяющий язык необходим, но не колониальные языки - испанский и португальский. Боливар решает, что языком Южной Америки будет китайский. Несколько соображений диктуют этот выбор. На него произвела впечатление невозмутимость китайцев, их тихое самообладание в самых безнадежных и угрожающих ситуациях.

В высоких Андах есть городок, мрачное, продуваемое ветром ущелье. Тонкий воздух, как смерть, вставшая поперек глотки. Из низких земляных хижин без дымовых труб угрюмые звероподобные жители выглядывают, глаза красные от дыма. Никаких деревьев, прибитая ветром трава, маленькие плоские полянки, над которыми гор возносятся, как башни из камня и снега. Хозяин единственной лавки на все случаи жизни - старый китаец. Он пробыл здесь много лет, сразу видно. Неженатый и старый, он заполняет ордер на провизию. Все места в мире для него одинаковые. Это тихое обладание собственным космосом может быть отнесено только на счет структуры китайского языка.

окончание на стр. 2

ВЫ ВЛЕЧЕНЫ САМИ!

лимонка редактора

РУССКИЕ ДУШИ

Избиратели Тулы сделали своим депутатом профессионального открывателя дверей автомобиля Ельцина охранника Коржакова. Избиратели Тулы доказали, что они ничему не научились на опыте многочисленных выборов с 1989 года, остались примитивным, полу-крестьянским дурковатым народцем с видимой тенденцией к мазохизму. Все это выглядит, как если бы зэки избрали вертухая своим депутатом. За избранием Коржакова мрачно вырисовывается в перспективе всенародное избрание самого неприятного человека в России Лебедя. А женщину, чистящую Ельцину нужник, если ее поддержит Лебедь, выберут на очередных довыборах в депутаты или губернаторы. Я уверен. При деятельном участии широких народных масс успешно отстраивается Россия Салтыкова-Щедрина и Гоголя: тупых губернаторов, похабных генералов, продажных «статских» секретарей.

Президент болеет уже в открытую, и, как в Византийской империи, окружение дряхлого императора тянет всяк на себя одеяло власти: западник Чубайс с дочерью императора Татьяной пока одолевают. Далеко на Востоке империи, на Памире, горный полевой командир Садиров взял заложников-журналистов и тотчас стал известен во всем мире. Мало понято, чего он хочет. Может быть только извесности и чтоб показали по ящику. В высоких памирских горах скушно зимой. Нехорошую моду брать заложников можно прекратить следующим образом. Согласно разведданным высаживаются вертолетные десанты в кишлаках, где обитают родственники горного джигита и его лейтенантов, и все они берутся в заложники: око за око, член за член - как положено в Азии. Посылается ультиматум, и если по истечении установленного срока наши заложники не освобождаются, то отстреливается папа джигита. Если бездыханный труп седого аксакала не действует не воображение сына, дальше идут мама, сестра - в любом порядке. Такой язык в Азии понимают. И если не с первого, то со второго, третьего раза нехорошая мода брать заложников пройдет.

Теперь о наших читателях. Некоторые читатели газеты «Лимонка» очень любят давать советы и порицать нас. Этому не понравился материал о ясновидящих, и вот он разразился укоряющим письмом на восемь страниц, эти гордые юноши не поняли рассказа «Ностальгия» о советских контролерах в общественном транспорте, казакам не нравится цвет знамени НБП, этим - мат, этим - ошибки и т.д. и т.п. На все на это отвечаю: как вам не совестно ныть! Газета абсолютно независимая, и потому мы еле сводим концы с концами. У нас непропорционально огромный долг «Москомимуществу» - 55 миллионов за аренду помещения-бункера с тараканами, а вы со своими бездельными претензиями. Лучше бы помогли единственной свободной газете выжить. Уже в апреле мы можем оказаться на улице, а вы бубните свое гундосое недовольство. И на всю Россию ни одного щедрого человека: ни одного, кто бы, не гундося, дал газете денег, сделал жест. Где ваши прославленные русские души и готовность якобы отдать последнюю рубашку? Где сумасброды-бандиты, где новый русский или старый русский, кто не на дурную мерседесину и не на девку бы кинул денег, а сделал бы жест! Я уже не могу слышать о русской душе, мне хочется ругаться и ругаться. Да я среди американцев да среди евреев встречал людей щедрее и безумнее. Пусть вам будет стыдно, жадные русские души!

Э.Л.

НАЦИОНАЛ-БОЛЬШЕВИСТСКАЯ ПАРТИЯ

Тезисы прессконференции, данной в Русско-Американском Прессцентре Э.Лимоновым и А.Дугиным 7.02.1997 г.

РУССКАЯ ИНТЕЛЛИГЕНЦИЯ ГИБНЕТ

1. Русская интеллигенция представляет собой уникальное, не имеющее аналогов явление. Не случайно в иностранных языках само слово "интеллигенция" приводится со сноской — заимствовано из русского языка. Это не каста и не класс. Это внеклассовая, внепрофессиональная, внерасовая группа людей, озабоченных поиском вселенской спасительной Правды.

2. Русская интеллигенция всегда отличалась — безудержной любовью к России (как бы она не проявлялась); — обостренным мистическим чувством; — симпатией к радикальным утопическим социальным проектам (стремление к обществу Правды и Справедливости); — рефлекторным, экзальтированным и мистически ориентированным эросом; — ненавистью к отчуждению и бюрократии, к всемогуществу денег.

3. Русская интеллигенция существовала до Октябрьской революции. Она существовала после нее. Ее вечные стремления и искания облеклись в советские (или антисоветские) формулы. Она сохранилась несмотря на все испытания, гонения, преследования репрессивного аппарата, быстро сменившего собой восторг первых послереволюционных лет.

4. Сегодня этой уникальной формации — русской интеллигенции — грозит гибель. В борьбе демократов с коммунистами и националистами победили ... ЧИНОВНИКИ. Правящая псевдо-либеральная, псевдо-западническая и псевдо-национальная одновременно идеология, сама социальная атмосфера, повсеместные нормативы цинизма, потребительства, продажности, скепсиса, торжества бездарного криминалитета, компрадорского чиновничества, ядовитой и агрессивной масс-культуры, полное безразличие новых хозяев жизни к духовной стороне бытия — все это обрекает русскую интеллигенцию на скорое вырождение и быструю неминуемую гибель.

5. Строй, сложившийся в России, нельзя назвать ни демократическим, ни национальным, ни социалистическим. Это торжество вечного чиновника — подлого, тупого, лживого, сального, бесталанного, чиновника без намека на блеск в глазах. Никогда еще агрессивная тупость, лишенная минимального подобия идеологии, не правила нашей страной с такой откровенностью и жестокостью.

6. Уничтожение русской интеллигенции — этого удивительного, космического явления, группы людей, преданных только духовному и нравственному поиску — лишит не только Россию, но и весь мир, шире Космос, важнейшего идеалистического элемента, без которого не сможет устоять ни одна конструкция.

7. Мы призываем осознать весь трагизм ситуации. Забыть партийные и идеологические распри. Пора признать очевидное — сегодня проиграли все. Кроме жалкой кучки подлецов, оставшихся непоколебимыми со времен отвратительного всем застоя. Но особенно страшна участь русской интеллигенции — совести нации. Ублюдки шоу-бизнеса скоро начнут настоящие чистки и репрессии против всех тех, кто не собирается признавать их омерзительных и циничных законов — продажности, грязных гомоэротических карьер, пресмыкательства перед гаденькими бывшими комсомольскими боссами.

8. Мы предлагаем создать Единый Фронт Русской Интеллигенции для борьбы (не исключая самых радикальных ее форм) с засильем сволочи и идиотов. Если мы сегодня не постоим за себя, завтра чиновники в связке с братвой установят в стране настоящую диктатуру. На роль неандертальского "Пиночета", к несчастью, уже есть претендент — агрессивно антиинтеллигентный генерал Лебедь. Он вырежет и демократов, и националистов.

9. Национал-большевизм и евразийство в 20-е годы (смотри великолепную книгу Михаила Агурского — "Третий Рим") сделали очень много для того, чтобы сберечь русскую интеллигенцию от угара распоясавшегося в Революцию плебса, чтобы сохранить преемственность, сберечь драгоценное зерно духа. Мы продолжаем эту традицию и объявляем, что только мы (Национал-Большевистская Партия) являемся партией Русской Интеллигенции и готовы взять на себя инициативу по организации Сопротивления ее врагам — нынешней Системе.

10. Поймите, дело очень, очень серьезно. Предлагаем оставить внутренние раздоры, фобии, клановые и партийные разногласия. Мы протягиваем руку всем, кто понимает глубину опасности.

ПРИСОЕДИНЯЙТЕСЬ К ЕДИНОЙ БОРЬБЕ — ПРОТИВ АНТИИНТЕЛЛЕКТУАЛЬНОЙ СИСТЕМЫ — ЗА ВАШУ И НАШУ ЖИЗНЬ!

Председатель НБП Эдуард Лимонов

Гл.ред. ж-ла "Элементы" Александр Дугин

адрес: Москва, 2-Фрунзенская, д. 7, тел. 242-97-29

ГАЗЕТА «ЛИМОНКА»

КУПИ И ВЗРЫВАЙ!

ПОДПИСНОЙ ИНДЕКС 32490

В КАТАЛОГЕ РОСПЕЧАТИ

промывка мозгов

Как надо понимать

✓**Состояние здоровья Президента.**

Уже и воспаление легких миновало, а он куда-то занорился в девятые Горки и не вылазит. Такое впечатление, что тихо, но верно угасает человек. Уже и Ястржембский даже свял, и жизнерадостная трескотня его выродилась в монотонную ложь, и скелет авторитетный Майкл Дебекки не мелет улыбчивую чепуху (интересно, сколько ему за все его «дезы» заплатили). Такое впечатление, что вот-вот он у нас и помре. Не вовремя все это. Над страной ибо не дай Бог воцарится оскал Лебедя-Жлоба.

Радиовыступление Ельцина 14 февраля было посвящено пенсиям, Чечне и изменениям в Конституции. Но для нас важны не темы выступления, не что он сказал, но голос Президента. Слабый, речь нетвердая, проглатываемые, замягченные окончания слов - это голос крепко больного человека. Ничего хорошего: роковая цепь немощных больных цэковского разлива: Брежнев, Андропов, Черненко, прервавшись на меченом Горбачеве продолжается на немощном Ельцине. Проклятье тяготеет над последними цэковскими цезарями. А вместе с ними и над страной.

✓**Исчезновение тележурналистов Перевезенцева и Тибелиуса в Чечне. Они «пропали» еще перед выборами.**

Журналистов просто-напросто замочили, позарившись на автомобиль (5-6 тысяч долларов) и новенькую профессиональную камеру (до 30 тысяч баксов). Никакой политики, а густой вонючий криминал. Замочили и закопали. И присыпали. И чеченские, и российские власти прекрасно это знают. Но дабы не омрачать легитимность выборов Президента Чечни - бандитского субъекта РФ - ни те, ни другие власти не сказали правды. И не скажут. Для русскочеченских махинаторов и торговцев кровью и нефтью выгоднее, чтобы тележурналисты остались присыпанными землицей «исчезнувшими» и «пропавшими».

✓**Два месяца держат заложников в резиденции японского посла в Лиме перуанские партизаны из группы имени «Тупака Амару».**

Как понимать? Два месяца - это чрезмерно долго. Если первый месяц была напряженка и весь мир восхищался бравыми партизанами, то теперь уже все от них устали и скучно ждут. Только что заложников обследовала комиссия врачей. Почти все заложники, оказалось, страдают заболеваниями. Что не удивительно, так как кто был приглашен на празднование Национального дня Японии? Официальные лица, послы - т.е. старые люди.

Вообще предпочтительнее похищение в стиле похищения Альдо Моро «Красными бригадами». Там все было сделано сильно и жестоко.

✓**То, что капэрэфовцы во главе с Викором Илюхиным опять и опять возбуждают Думу, пытаясь убрать Президента на основании его болезненной недееспособности.**

Как понимать? Президент, конечно, по состоянию здоровья не годится в Президенты, но Илюхин тоже надоел. Плюс - он что, не понимает, кому он пытается освободить место? Лебедю он освободит место. Э, нет, Виктор Илюхин, дело так не пойдет, не надо. Лебедя только России не хватало. Умерь свой пыл, Илюхин, а то все поедем на север. И мы, и вы.

✓**Наступление налоговой войны против граждан.**

Государство решило уничтожить свои собственные начинания: то орали: «Да здравствует бизнес, свобода предпринимательства!» Сегодня обложили такими налогами, что ни охнуть этому предпринимателю, ни вздохнуть. Заодно достается и производствам. Тем, кто выжил в эти тяжелые годы.

Как тупой и жадный слон топчет посевы в африканской деревушке, государство чиновников топчет все живое. А кому же на Руси жить хорошо? Чиновнику, начальнику, он и зарплату получает, а взятки налогом обложить невозможно. Пойдите в учреждения, там толпы лоснящихся туш. Им всем нужны деньги. И они легально отбирают их у производящих слоев населения.

Мораль такова: увидел чиновника - убей. Мысленно. Так как существует УК РФ. Увы.

✓**Жена Майкла Джексона родила.**

Если от него, то можно себе представить какой пятнистый мутант получился. Вообще-то крайне маловероятно, что у Джексона могут рождаться дети. 38-летний мужик, ведущий себя и живущий, как десятилетний персонаж мультфильма, и зачатие - как-то не вяжется. Просто Джексон, замеченный в педофилии - любви к мальчикам, - «обмывает» свою репутацию с медсестрой. А уж кто там ей ребенка заделал - не важно. А крестной мамой уже назвалось старое корыто - Элизабет Тэйлориха. Жирная коротконогая экс-Клеопатра.

✓**В Приморье очередной энергетический кризис, и из всех щелей, как тараканы, прут китайцы. В Северодвинске у неоплаченных рабочих нервы на исходе. В Москве - казино (кстати, число их что-то не уменьшилось, вопреки приказу мэра), монотонно шелестящая бумагами Дума, в барах дорогих ресторанов новый французский коньяк - 10 тысяч баксов бутылка.**

Как понимать?

Москва уплыла от России в Атлантику и пришвартовалась где-то между Нью-Йорком и захолустным штатом Нью-Джерси. Москва уже настолько не Россия, что даже и возмущения нет. Москва - одно слово. В ряду: брюква, тыква, смоква - Москва. Надо было в 1945-м перенести столицу в Берлин и послов союзников не пускать туда. И все было бы как надо. В Приморье не лезли бы китайцы. Северодвинск счастливо строил бы подводные лодки для половины мира. А Думы и коньяка просто не было бы. Ибо Берлин - это он. А Москва - она, тетка.

АНАЛИЗ

СЦЕНАРИЙ: СМЕРТЬ

начало на стр. 1

Армия, Минобороны, Генштаб.

Только эта структура естественным образом сопряжена с историческими путями Государства, только она с ситуаций хаоса и растерянности, обособления политических, государственных и финансовых секторов от общенациональных интересов и в сложнейшей международной ситуации может и должна взять на себя ответственность за судьбу народа и государства.

Все другие конкурирующие системы, кроме Армии, могут теоретически извлечь для себя политическую и экономическую выгоду из хаоса, распада и смуты. В такой ситуации легко сделать карьеру или молниеносно приобрести капитал. Более того, по контрасту с нашей растерянностью и смешением, враждебное международное окружение действует последовательно и упорно, а значит, катастрофические процессы будут активно поддерживаться извне (через агентов влияния или иными способами).

Ярко выраженных российских патриотов в нашей политической реальности нет. Этими лозунгами пользуются лишь в чисто прагматических целях и поэтому на основе слов и заявлений нельзя судить не о ком.

Армия не исключение, и возглавлять ее могут столь же слабые и растерянные, столь кланово ориентированные люди, как остальные силы российского общества. В обычной стабильной ситуации армия — один из кланов со своими ведомственными интересами, выгодами, системами лоббирования и т.д. Но в ситуации катастрофической все меняется. Когда угроза простирается на само существование Государства, нации, в в случае смерти Ельцина все так и произойдет, именно Армия и никакая иная структура обязана взять на себя ответственность за спасение Отчества, за сохранение нации.

Смерть Ельцина будет означать де факто начало военного положения, так как он не оставил после себя никаких устойчивых социальных, государственных и административных механизмов, способных гарантировать существование России и ее населения. Он не выбрал приемника, не обозначил идеологию, не завещал никакого курса наследникам. Он погулял-погулял, и ушел. Даже если он захочет в последний момент что-то изменить, уже нет времени. Это делается не так быстро.

Итак, только Армия, Минобороны, Генеральный Штаб обязаны будут взять на себя управления страной в переходный, критический период.

Что необходимо будет сделать в первую очередь?

Создать специальный Чрезвычайный Государственный Комитет под началом Министра Обороны и других силовиков (МВД, ФСБ). Сохранить за Черномырдиным должность Премьера с ограничением его функций хозяйственной деятельностью. Поставить под контроль Госкомитета структуру администрации Президента и массмедийно-финансовое лобби. (Возможно, что Чубайса следует оставить и дать ему пост в правительстве).

Необходимо отложить на некоторый срок все выборы (президентские и парламентские), сохранив за нынешней Думой статус постоянного консультативного органа.

Немедленно после этого Госкомитет должен приступить к реализации социальной политики, к созданию Евразийского Военного Союза, резко приостановить децентрализацию административных подразделений РФ и ввести параллельный губернаторам и главам администраций институт — систему Чрезвычайного Контроля, подчиненную напрямую Госкомитету. Временно резко ограничить полномочия региональных политических элит.

Немедленно приступить к осуществлению социально-ориентированной политики с показательным и убедительным осуждением чрезмерных форм рыночных реформ.

Желательно организовать несколько судебных процессов над коррупционерами.

Госкомитет должен строго разграничить сферу ужесточения контроля в сфере стратегии, геополитики, административного централизма от области культуры. В сфере культуры необходимо поддерживать (там где есть) или даже активно устанавливать плюрализм и свободу. Это создаст необходимый баланс.

С другой стороны, СМИ в секторе политических и идеологических комментариев должны быть временно ограничены и подчиняться нормам информационный дисциплины, продиктованной исключительной ситуацией.

За переходный период фактически армейского руководства необходимо выработать идеологическую, геополитическую и стратегическую базу дальнейшего развития России как категорический императив для всех тех политических трансформаций и изменений, которые будут иметь место после окончания чрезвычайного периода.

В докладе американского под-секретаря Обороны, ответственного за политические вопросы, Пола Волфовитца от 1992 года, опубликованного в New York Times 8 марта 1992 года и в International Herald Tribune 9 марта 1992, содержится перечисление основных приоритетов американской внешней политики, продиктованной стратегическими соображениями.

Итак США должны "убедить потенциальных соперников, что они не должны рассчитывать на то, чтобы играть в мировой политике роль, сопоставимую с США". Более того, "их надо убедить отказаться и от стремления играть более важную роль даже в региональном масштабе". США должны "учитывать интересы других высокоразвитых индустриальных наций с тем, чтобы принудить их отказаться от противодействия американскому лидерству или от постановке под сомнение превосходства нашего экономического и политического устройства". В качестве основной опасности доклад Вольфовица указывает на "опасность для европейской стабильности, проистекающий из-за подъема в России национализма или попытки России снова присоединить к ней страны, получившие независимость: Украину; Белоруссию и другие".

Таковы основные задача врагов России. Важно, что сформулированы они не политиками, но военными, Пентагоном. Пентагон в данном случае диктует свои императивы иными политическим инстанциям США, предопределяя рамки внешней и внутренней политики США.

Точно также и у нас после смерти Ельцина Вооруженные Силы Российской Федерации должны сформулировать принципы контрстратегии и потом заставить все остальные государственные силы и институты следовать этому не подлежащему сомнению императиву.

Основные моменты этой контрстратегии легко обозначить, отталкиваясь от тезисов Вольфовица. России необходимо

— вопреки диктатуре США добиться того, чтобы играть в мировой и региональную политике важнейшую роль, сопоставимую с ролью США;

— противодействовать американскому лидерству самой и понуждать к этому другие развитые индустриальные страны, а также ставить под сомнение политический и экономический строй США;

— способствовать подъему патриотизма в РФ и всячески стараться соединить в единый стратегический блок Россию, Белоруссию, Украину и другие страны.

Доклад Вольфовица — дело Пентагона.

Понять его — дело Миноборонды РФ. Иные силу и структуры Росси могут обратить на это внимание или не обратить. Могут встать на патриотическую позицию, а могут и не встать. Это дело личного выбора.

В случае Российской Армии это уже не дело выбора. Это дело выполнен своих прямых обязанностей.

Следовательно, только Армия должна и может адекватно осознавать сложившуюся ситуацию и выработать стратегический курс национального развития.

После смерти Ельцина.

Это не пожелание, но вывод из совершенно беспристрастного, холодного анализа.

Если ситуация пойдет каким-то иным образом, придется признать, что нам конец.

ARIES

новости с оккупированных территорий

ФАКТЫ ГЕНОЦИДА ПРОТИВ РУССКИХ В ЧЕЧНЕ

От редакции: В редакцию попали три странички, исписанные впопыхах. Мир, якобы установленный в Чечне, как становится ясным из этих страшных списков, не мир для русских. И после Хасавюртовских соглашений убийства русских безнаказанно продолжаются. Лебедь - предатель.

1) Соровцева Галина Петровна - работала зам. главного бухгалтера Химкомбината им.50-летия Октября в г.Грозном. Расстреляна со своей семьей (муж и 2-е детей) в своей квартире в сентябре 1996 г. в поселке Черноречье г.Грозного.

2) Нестеровы Вера и Михаил - расстреляны в октябре 1996 г. в своем коттедже в г.Грозном, в районе железнодорожного вокзала.

3) Сидора Михаил - пенсионер, казак Грозненского округа ТКВ. Расстрелян со своей семьей (жена и 2-е сыновей) у себя в доме, в г.Грозном, в августе 1996 г.

4) Хапрянинов Александр - зарезан у себя дома в сентябре 1996 г., проживал в г.Грозном, ул.Рабочая-67.

5) Камнев Евгений Федорович - писарь Грозненского округа ТКВ, расстрелян в августе 1996 г. в г.Грозном, проживал в г.Грозном на ул.Ленина

6) Расстрелян казак Наурского отдела ТКВ Голубовский, проживал в пос. Алпатово Наурского р-на. Чеченцы стреляли в него и в сына, сын упал в моцерну и остался жив, а в Голубовского выпустили целый магазин патронов. Произошло в октябре 1996 г.

7) Сергей Таратухин - убит из-за дома (с целью захвата его дома). Проживал в пос. Алпатово Наурского р-на. Произошло в ноябре 1996 г. Дом ограбили, забрали всю радио- и телеаппаратуру, угнали личную автомашину.

8) 31 декабря 1996 г. вооруженное нападение 4-х чеченцев на семью Георгия Петрова в станице Наурской, за то, что Г.Петров был председателем Совета стариков Наурского отдела ТКВ и работал в избиркоме на выборах 1996 г. Дом рассреляли из автоматов и бросили внутрь гранату. Петровы вынуждены были бросить дом и уехать из-за опасности повторения нападения.

9) Вооруженное ограбление семьи Ивановых в станице Черноказово Наурского р-на, угнана личная машина, октябрь 1996 г.

10) Вооруженное нападение на казака Гусева в ст.Чернокозово, угнана машина, октябрь 1996 г.

11) Вооруженное нападение на казака Бахматкова, угнана машина, октябрь 1996 г., ст.Чернокозово.

12) Вооруженное нападение на казака Кулика в ст.Наурская, октябрь 1996 г.

13) Вооруженное нападение - угнали автомобиль ЗИЛ-131 (грузовой), принадлежавший церковной общине станицы Мекенской, ноябрь 1996 г.

14) Вооруженное нападение на казака Мещерякова в станице Ищерской, угнали личную машину ВАЗ, после чего стали подбрасывать записки с угрозами и требовать оставить дом, ноябрь 1996 г.

15) Вооруженное нападение на пенсионера Никитина с целью грабежа в станице Савельевская, ноябрь 1996 г.

16) Вооруженное нападение на казака Карасева, угнана машина ВАЗ, ноябрь 1996 г., станица Мекенская.

2. По станице Червленная - террор против церкви

1) 6 ноября 1996 г. группа боевиков во главе с Алхазуровым Арби ворвались в церковь и сорвали крест, изломали его, топтали ногами, угрожали прихожанам и заявили, что церкви здесь не будет, заявили: «Это наша земля, мы ее завоевали». После этого нападения стали почти ежедневно бить стекла в окнах церкви.

2) 27 ноября 1996 г. ночью вооруженное нападение на церковь, взломали дверь и решетку и похитили 27 мешков цемента, купленных на средства казаков для ремонта церкви.

3) 31 декабря 1996 г. глава новой чеченской администрации станицы потребовал отдать здание церкви чеченской молодежи для развлечений.

4) 5 января 1997 г. в 23.15 боевики попытались поджечь церковь, когда не удалось, бросили внутрь здания гранату. Представитель милиции на это нападение заявил, что милиция ничего сделать не может, т.к. в станице действует несколько банд.

5) Вооруженное нападение на гр.Уражину Марию, 3-е вооруженных чеченцев ограбили, забрали телевизор и деньги. Август 1996 г., станица Червленная.

6) Вооруженное нападение на 80-летнюю казачку Малунееву Евгению с целью грабежа, август 1996 г., ст. Червленная.

7) Вооруженное нападение на Ковалева Александра, угнали автомашину, август 1996 г., ст. Червленная.

8) Вооруженное нападение на Зазулину Ефросинью с целью ограбления, август 1996 г., ст. Червленная.

9) В станице Щелковской в августе 1996 г. заживо сожгли следователя Прокопова Николая, убили его мать.

10) В станице Новощедринской вооруженное нападение на атамана станицы.

11) В станице Щелковской похищены с целью получения выкупа Литвинов Саша (ученик 10 класса) и работник НГДУ Андрюнькин Юрий.

12) 1 января вооруженное нападение на семью Лукьянцева Георгия с целью грабежа.

13) 7 января избит казак Морозов Геннадий, сломали ногу.

14) Постоянные угрозы смертельной расправы над казаками и русскими жителями станицы, работавшими в в/ч федеральных войск, избиения их детей - избили сына поварихи Жмакина Вячеслава.

15) В станице Щелковской чеченские боевики отстреливают свиней, принадлежащих казакам.

16) 18 декабря 1996 г. зверски убита 65-летняя Пузина Анна Яковлевна, труп бросили в колодец, имущество разграблено.

17) 19 декабря 1996 г. вооруженное ограбление Ереминой Валентины, похищены деньги и украшения.

18) 20 ноября 1996 г. вооруженное ограбление казака Гуналова Андрея, похищены вещи и телеаппаратура.

19) Вооруженное нападение и ограбление жителя станицы Утюгенова Ультигена (ногаец по национальности)

20) В станице Дубовской украден казак Кочетков, судьба до сих пор неизвестна (в сентябре 1996 г.).

21) В станице Карагалинской украдена учительница средней школы Ворожбитова Светлана, 22 года, подвергалась насилию и избиению.

22) В сентябре 1996 г. в станице Карагалинской вооруженное ограбление председателя колхоза Фролова Николая, забрали автомашину.

23) Вооруженное нападение в станице Наурской на семью Неткачевых, ограбили дом, пристрелили собак, декабрь 1996 г.

24) Лачев Владимир, 1949 г.р., приехал из Ставрополя в г.Грозный забрать свою мать, убит в первых числах января 1997 года.

Уильям Берроуз

ОРУЖИЕ И ТАКТИКА РЕВОЛЮЦИИ (I)

ИСПРАВЛЕННОЕ И ДОПОЛНЕННОЕ ПОСОБИЕ ДЛЯ МОЛОДОГО БОЙСКАУТА

начало на стр. 1

Существуют также эстетические соображения. Городок на реке в прибрежом Эквадоре, малярийные лица как грязно-серая бумага. По грязной улочке шагает девочка, голая по пояс, черная, как эбонит, с правильными монголоидными чертами, прямые волосы. Негро-китайские отрыски на полную катушку - вот это да!

Китайские персонажи выглядят лучше на изображениях и на картинках. Его главное соображение - построить экономику путем привлечения бережливых и трудолюбивых китайских поселенцев. Китайскому языку будут учить во всех школах. Названия местностей и улиц будут китайскими.

3) Совершенно необязательно тащить за собой джунгли в накачанных виски священников. Земли и имущество цекви - конфисковать. Никаких религиозных наставлений в школах. Просто сделать так, чтобы быть католиком стало невыгодно и неинтересно.

4) Испанская бюрократическая машина, которая начинается с одного некомпетентного, ленивого, бесчестного, бессмысленного ублюдка, который затем наполняет учреждение всеми своими бессмысленными родственниками, и все они сидят и заполняют бессмысленные формы - она должна быть атакована у самых своих корней. Все формы и записи должны быть уничтожены.

5) Землю и имущество испанских поселенцев конфисковать. Те, что предпочтут остаться, должны образовать рабочую коммуну. Их дети не будут говорить по-испански и никогда не преклонят колена ни в одной христианской церкви.

Итак, лицо истории изменено. Вернувшись к этой иллюстративной фантазии, примите во внимание оружие и тактику, доступные сегодняшним революционерам на Западе: мелкое и просто оружие. Наиболее удобный и часто используемый пистолет - это поросячий «Спешиал» 38 колибра. Любой человек со сносной координацией может в двенадцать занятий научиться поражать цель шириной в фут на расстоянии тридцати шагов. И это так практично - стрельба из пистолета! Модели легкого веса с двухдюймовыми стволами весьма точны, и это делает эту пушку одним из самых легких и компактных мощных ручных пистолетов.

Пистолет можно выследить. Обладание им является преступлением и может стать провокацией. Весьма пригодно самодельное оружие, и каждый хороший бойскаут будет возиться с самострелами и рружьями с резинками, самодельными огнеметами и лазерными рружьями, инъекторами цианида и духовыми рружьями. Пистолеты с кремневыми и фитильными замками, стреляющие на расстоянии шести футов. Простейший инъектор цианида имеет большой поршень, который можно взять полной ладонью. Вы втыкаете иглу и тем ж движением возвращаете поршень на место.

Более изысканная модель напоминает игрушечный пистолет. Игла отвинчивается с одного конца ствола, пистолет заряжается оттягивая пружину, соединенную с поршнем. В ствол вставляется тампон, пропитанный раствором цианида, игла и крышка привинчивается обратно. Нажатие на курок отпускает пружину, и лошадиная доза раствора цианида выпрыскивается в тело, причиняя мгновенную смерть. Находясь вне эксплуатации, игла хранится в Смертоносном Луче Банка Роджерса. Если вы видите цель с открытым ртом, вы можете брызнуть ей прямо в рот, как плевок кобры. Это сделать несложно. Они вечно разглагольствуют о вседозволенности, марихуане, анархии, нездоровых нападках на Ее Величество, верните нам повешения, верните нам телесные наказания, более тяжкие кары за наркотики, запретите порнуху и т.д. И, конечно же инъектор будет чувствовать себя как дома в барах и ресторанах. Вместо canard a l'orange человек получает полный рот синильной кислоты.

Кистень, изготовленный из велосипедной цепи с двумя свинцовыми грузиками на каждом из концов... ножи с выстреливающим лезвием, приводимым в движение зарядом пороха или мощной пружиной в рукоятке... ножи с плавающими лезвиями, с вибратором в рукоятке. Обоюдоострый нож на пружине, которую можно двигать взад и вперед. Изобретательность и мастерство дадут жизнь множеству новых моделей. Самострелы... ружья с резинками, и если резинка мощная, тугая, такое ружье может выстреливать свинцовой болванкой на двадцать ярдов с немалой силой и точностью... дальнобойные духовые ружья и т.д. Все эти виды оружия вполне пригодны для индивидуальных убийств.

Убийство по списку (УПС)

Итак, кого мы убиваем по списку? Не само собой разумеющиеся мишени - политиков, нарков* и прочих свиней.

* Нарк (амер.сл.) - агент Федерального бюро по наркотикам и опасным медикаментам (здесь и далее - прим. перев.).

Они всего лишь слуги, которые выполняют приказы. Поэтому мишенями являются не представители передних рядов, а те, кто повыше и находится за сценой. Вы объявляете, что у вас есть список этих секретных заправил и что они будут убиты один за другим. Этот список, конечно, - чистейшая выдумка, но настоящие заправилы вскоре себя обнаружат. Итак, для начала мы убиваем швейцарского банкира, это никогда не вредно. Просто достаньте список крупных швейцарских банкиров и достаньте бумажку с его именем из шляпы. Это - Убийство по списку (УПС). Богатые и могущественные укрываются за охраной и электрическими изгородями.

Убийство наобум (УН)

Остроумную концепцию убийства наобум предлагает Брайон Джизин. Убиваются пять челвоек в день в пяти районах города. Категория персоны и районы определяется жребием. Один из вариантов - тасовать колоду карточек с названиями различных категорий: домохозяйка, мошенка, шляпка-котелком-зонтик-грибком, потребитель денатурата, смотритель общественного туалета, кто-либо за рулем «Бентли» и т.д. Затем перетасуем другую колоду с названиями районов города, не совпадающими с официальными. Поскольку выбор абсолютно произвольный, не существует никакой системы, и, следовательно, эти убийства невозможно ни предугадать, ни предотвратить. Исключением из этой ежедневной лотереи являются военные и полицейские. Причина: им даровано это привилегированное положение, дабы они возбуждали недовольство масс и, таким образом, создавали условия для последующего обвинения, будто ультраправые заговорщики осуществляют серию УН, дабы создать панику и захватить власть.

УН, направленные на членов социальных групп, смогут парализовать экономику Запада, и здесь мы переходим к следующему разделу.

Бомбы и взрывные устройства

Почтовые отделения, публичные заведения и памятники являются в большинстве случаев весьма бесполезными мишенями. С меньшим риском и меньшей затратой материала вы можете парализовать всю систему коммуникаций.

Например: два израильских пассажирских самолета недавно взорвались, скорее всего, из-за бомб, заложенных террористами в моторное или багажное отделение. Использование этих линий уже запрещено, и никто не будет летать на этих самолетах. Теперь представьте себе, что вы закладываете наобум пять бомб в день. Много ли времени пройдет, прежде чем никто не станет летать и переправлять грузы по воздуху? И вам не придется делать все это самостоятельно... Вы найдете анонимных маленьких помощников, которые начнут закладывать бомбы в самолеты просто ради смеха - а вы бы не стали после всего, что об этом прочли? Они знают, что это занятие хоть куда. И каждое обезвреженное устройство увеличивает панику. Затем вы переходите к поездам и кораблям. Вы делаете вождение автобуса самой опасной из профессий, уделяя особое внимание рефрижераторам и прочим перевозчикам пищи. Затем можно переходить к энергетическим станциям и водным резервуарам.

Химическое и биологическое оружие

Для беспорядочных террористичских актов газовые бомбы зачастую более эффективны, чем взрывчатые. Они также дешевле и проще в изготовлении. Сосуд с серной кислотой прячется в портфель или в пакет. Вы давите на поршень, благодаря чему в кислоту добавляется цианид натрия, и оставляете ваш пакет в метро в час пик, или в театре, или на политическом митинге, или на каком-нибудь оживленном сборище. Химическое и биологическое оружие может быть изготовлено в лаборатории в подвале, если вы знаете, как.

В «Диких мальчиках» я предлагал переносить подходящие разновидности растений, животных, рыб и птиц из мест их сегодняшнего обитания в другие регионы, где климатические условия примерно одинаковы, чтобы обеспечить рост и воспроизведение. Смотрите на карту и всегда помните, что ваши субъекты могут быть более легко приспосабливаемы к новым условиям, чем вы это себе представляете.

Вспомните косоглазую щуку, которая, на самом деле, вовсе не щука. Это разновидность окуня, и она, несомненно, является одной из самых крупных пресноводных хищных рыб. Водится она в озерах и реках Миннесоты и Канады, а также в чистых холодных ручьях южнее, в Миссури и Арканзасе. Вспомните также мелкоротого черного окуня, обитающего в тех же районах. Обе эти разновидности будут жить в холодной воде повсюду. Они будут вовсю размножаться в озерах и реках Англии, Шотландии и Северной Европы. Большеротый черный окунь предпочитает более теплые воды, и он мог бы распространиться в обширных водных пространствах Амазонского бассейна, в озерах Африки и Юго-Восточной Азии.

Корень йаге мог бы расти и в джунглях Юго-Восточной Азии, и в Африке, и, вероятно, в Луизиане, Флориде и Техасе. Нежные лемуры Мадагаскара, застенчивые маленькие лесные призраки, украсили бы любой тропический лес. И, конечно, очаровательная летучая лисица заслуживает более широкого распространения.

Посмотрите на карту еще раз. Введение новых разновидностей в регионы, где они были доселе неизвестны, может иметь далеко идущие последствия. Этот аспект биологической войны до сих пор не принимался в расчет.

Вот питон, водящийся от Панамы до Амазонского бассейна. Он может достигать четырнадцати футов в длину, и он нападает на человека, обвиваясь вокруг его бедер и вцепляясь ему в грудь и в шею своими громадными клыками, которые могут выпрыснуть полстакана яда. Никакое количество противоядия уже не спасет - у него не будет времени подействовать.

Флорида, Восточный Техас, Луизиана, джунгли Африки, Юго-Восточной Азии Вест-Индии и обратно по тем же торговым путям... африканская Черная Мамба тоже нападает без повода, соскальзывая с деревьев. Леопарды и тигры, выпущенные в Южную Америку, вскоре дойдут до людоедства из-за недостатка развлечений, и первыми они съедят сотрудников ЦРУ, поскольку они толще и неуклюжее. Доброе серое сало - так они будут называть их между собой, облизывая кровь друг другу с морд. Многочисленные, беспомощные, без меха - идеальные мясные животные.

Никарагуанская пресноводная акула и рыба пиранья почувствуют себя хорошо в реках и озерах Африки, на юге Соединенных Штатов и в Юго-Восточной Азии. Для засушливых регионов подойдут пустынная кобра, гремучая змея и ящерица-ядозуб, а также несравненная тигровая змея из Австралии. А россомахи - для Сибири, они - настоящее проклятие, охотники называют их «маленькими демонами». И, конечно, микроскопическая и суб-микроскопическая жизнь, что приводит нас к следующему разделу.

Правильное ведение биологической войны

Для ведения захватнической политики идеально применим смертельный вирус Нага. Никто не знает, как он передается, и это дает ему большие преимущества, которыми каждый вирус знает, как пользоваться. Вы иммунизируете своих ребят и затем выпускаете вирус на свободу. Затем следующий... следующий... пока не сделаете мир безопасным для людей вашего калибра. Нет, не нужно ничего выдумывать на основе научной фантастики - старая гвардия сослужит еще немалую службу... холера, тиф, гепатит. Именно Генерал Гепатит остановил Роммеля в Африке во время Второй Мировой Войны. Существовали карикатуры, изображавшие Генерала Грязь и Генерала Горы. Генерал Грязь, если я правильно помню, должен был остановить Гитлера в Польше, но его перформанс оказался неубедительным.

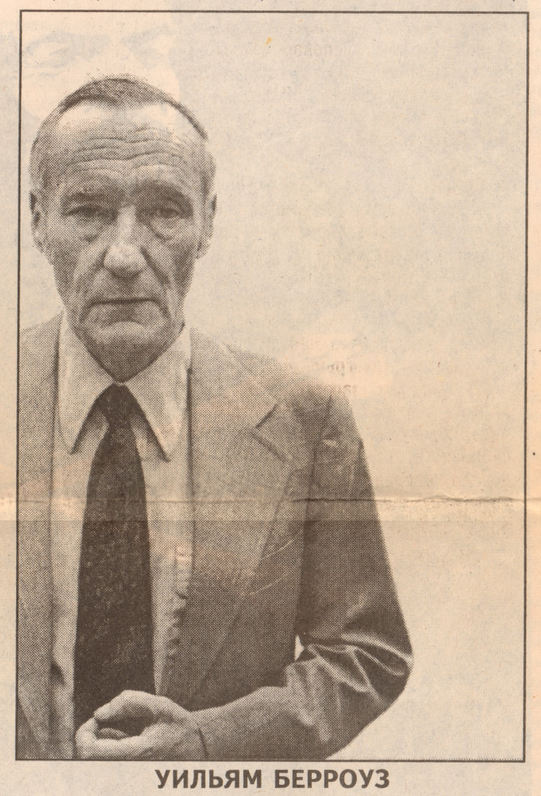

УИЛЬЯМ БЕРРОУЗ

Партии клещей-разносчиков цереброспинального менингита из Рокки-Маунтин, тифозные вши, и, конечно, вы продолжаете искать некую самую смачную штуку, и вы находите ее - австралийская оспа, бактерии которой вовсю размножаются от вакцинации. Или представьте себе, что вы сможете ускорить время процесса. Вместо недель симптомы распространяются за считанные часы. Люди пухнут от рака и гниют заживо от скоротечной проказы в пригородных поездах...

А теперь позвольте представить вам двоих многообещающих новичков, заслуживающих вашего внимания... легко и дешево внедряются... готовые к употреблению материалы: Инфразвук и СОР - шанс стучится в вашу дверь...

Инфразвук

Это оружие подробно описано в книге «Работ», опубликованной издательством «Гроув Пресс» в Нью-Йорке. Незаменимо для деловых людей. Инфразвук - это звук на частоте ниже уровня слышания человека, который создает вибрации в любом твердом препятствии на своем пути, в том числе и в человеческом теле. Профессор Гавро, открывший это новое оружие, утверждает, что его инсталляция, напоминающая по виду громадный полицейский свисток восемнадцати футов в высоту, способна убивать на растоянии пяти миль в любом направлении... сносить стены и разбивать окна, и отключать сигнализационные установки на многие мили вокруг. Его прибор запатентован, и любой может приобрести копию чертежей, заплатив в патентной службе двести франков. Так зачем же быть каким-то вшивым снайпером?

Смертельная оргонная радиация (СОР)

Производится путем помещения любого способного к ядерному распаду вещества в оргонный аккумулятор. Оргонный аккумулятор конструируется путем обшивания любого контейнера листовым железом или тонкой стальной стружкой. Контейнер должен быть из органического материала, и для полной концентрации могут использоваться многие альтернативные наслоения. За полным описанием обратитесь к собранию сочинений доктора Вильгельма Рейха. В разделе, озаглавленном «Оргонная физика», Рейх пишет: «Против СОР нет никакой защиты, поскольку он проникает сквозь любую материю, включая свинцовые, кирпичные или каменные стены любой толщины».

Какой-нибудь преступный ненавистник человечества или политический противник, если бы он знал об этом и если бы в США не знали об этом и не изучали эти эффекты, мог бы легко забросить туда активированный прибор, выглящий как простые обшитые металлом коробки. Они бы заразили целый регион, если не целый континент. Каждый заболевший человек реагировал бы на свою собственную специфическую болезнь, резко обостряя все симптомы, а затем излечивался бы - в случае правильного и добросовестного обращения. Однако, используемое с зловредными намерениями, такое заражение атмосферы наверняка убило или хотя бы деактивизировало бы немало людей. Введение по убывающей дает результатом иммунитет.

Будьте готовы!

Оружие подрыва, агитации и ниспровержения

Один французский революционер выдвигает метод, согласно которому один человек, могущий позволить себе неограниченные денежные расходы, может свергнуть правительство. Он выдумывает подпольную партию и устанавливает плакаты и лозунги. Широкомасштабность актов саботажа создает впечатление, что партия многочисленна и хорошо организована. Все беспорядки, забастовки, несчастные случаи списываются на мифическую партию. Этот метод мог бы сработать в условиях старомодной диктатуры, например, в Испании, Греции, Санто-Доминго, Гаити. Для комплексного обоснования в Америке или Европе вам понадобится полный список и масса фотографий.

Перевод с английского:
Андрей Емельянов

(окончание в след. номере).

промывка мозгов

Как надо понимать

✓**Нашему «Япончику» дали в Соединенных Штатах девять лет. Если не ни за что, то за пустяк - за фиктивный брак. Однако фиктивный он или нет, может сказать лишь тот, кто со свечой у постели стоял. А тот, кто стоял на суде, может и отказаться. Дескать, «нет, брака не было». Можно припугнуть свидетеля. Можно купить. Кроме этого Япончик якобы наезжал на сбежавших в Штаты гендиректоров пирамиды - компании по ограблению граждан (По-нашему это «грабь награбленное». Правильно.).**

Надо понимать, что Япончику не повезло - США по чьей-то подсказке с московской стороны отомстило Япончику. Но кто заказчик расправы с ним? Вот этого мы можем не узнать. Но то, что заказчик в Москве, это не подлежит сомнению. А США в данном случае выступили как исполнитель - наемный насильник. Ну что ж, кто и сомневался в том, что у США криминальные приемы, то это не мы.

✓**33-х летний житель Псковской области обвиняется в поджоге Полковской обсерватории. . Ворюга-вандал, разбив стекло, проник в полуподвальное помещение библиотеки и, так как ему было темно, зажег промасленную тряпку. В результате библиотека сгорела, в том числе погибли книги 15-16 века. Частично сгорела также картинная галерея.**

Как понимать?

Как иллюстрацию к нравам нашей эпохи. Чума. Холера, спид, война, гангстеры, горят библиотеки. И только упавший с Луны премьер-министр оповещает нас о процентах успеха, в сравнении с неудачей, о замедлении падения и подобных «победах».

✓**Что ведущий «Программы А» Грачев публично и в лицо обозвал Артемия Троицкого мондиалистом. Троицкий, не знакомый с терминологией национал-большевизма, ничего не понял и сказал «Буду знать». Надо понимать, что наши идеи и определения становятся все более модными даже в неповоротливой и близорукой масс-медийной среде. То ли еще будет когда выйдет наш учебник геополитики. Относительно Грачева можем сказать, что иногда замечали его на партийных семинарах.**

✓**Обманутых вкладчиков в Албании.**

Мошенничество становится тем более эффектным и скандальным, чем больше участников на единицу площади. Почти все взрослое население Албании вложило свои сбережения в этот грандиозный гемеорт. Кстати, на заре появления пирамид в России Албанию приводили в пример, как образец эффективности финансовой системы. Обыгрывается человеческая слабость - желание заработать деньги, ничего при этом не делая. Наши уже попробовали и обожглись. Советуем албанцам найти и расчленить публично всех «строителей пирамид», чтобы другим неповадно было.

легенда

ТРИБУН РЕВОЛЮЦИИ ЖАН-ПОЛЬ МАРАТ

24 мая 1743 г. в маленьком городке Будри в Швейцарии родился Ж-П Марат. Его отец был уроженцем Сардинии. Он был преподавателем иностранных языков и живописи. Мать - француженка воспитывала многочисленных детей. Еще со школы Марат обнаружил блестящие способности в науках. В 16 лет он уходит из дома и собственным трудом добывает средства к существованию. Долгие годы проходят в скитаниях. Он проживал почти во всех странах Европы. В 1775 году Марат получает диплом доктора медицины. По сути дела он является одним из первопроходцев в физиотерапии. В 1774 г. выходит в свет его трактат «Цепи рабства», проникнутый ненавистью как к европейскому деспотизму, так и к английской псевдодемократии. «Спасением народа является революция», «Революция должна быть доведена до конца, восстание должно быть всеобщим, нельзя упускать подходящий момент для восстания», - пишет Марат.

Великая французская революция 1789 г. застала Марата в Париже. 14 июля - взятие Бастилии. Марат на улицах города - среди восставшего народа. В августе он публикует свой проект «Декларации прав человека и гражданина» (просьба не путать с нынешней, мондиалистской). В своей декларации он провозглашает, что конституция должна стоять на страже интересов самого многочисленного класса - обездоленых. Так же он ставит вопрос о новой революции народных низов - во имя интересов большинства трудящихся масс.

В сентябре 1789 г. Марат выпускает первый номер своей знаменитой газеты «Друг народа». Он едко высмеивает предательскую политику Национального собрания, вскрывает сущность корыстных интересов крупной буржуазии, боящейся народа и идущей на сделку с властью. Выступление народа 5-6 октября окончательно проводит водораздел между буржуазией и пролетариатом. Марат призывает к разгону Национального собрания и ставит вопрос о перерастании вооруженного восстания в гражданскую войну. Газету «Друг народа» правительство запрещает и отдает приказ об аресте Марата. Марат уходит в подполье. В мае 1790 г. Марат снова начинает издавать «Друг народа», расклеивая памфлеты на стенках.

В июле новый призыв к восстанию - воззвание «Мы погибли». Декретом Национального собрания от 31 июля Марат объявляется главой заговора против конституции и вынужден опять уйти в подполье. Из подполья он призывает к свержению Национального собрания, к установлении красного террора и революционной диктатуры. Непреклонный Марат становится символом народной революции. 17 июля 1791 г. буржуазия в стране громит типографию «Друга народа», весь тираж конфискован. Марат эмигрирует в Лондон. В апреле 1792 - снова в Париже. С началом войны он призывает солдат перебить своих командиров, бывших дворян. Марат снова в подполье.

Только революция 10 августа 1792 г. выводит его из подполья. Он бросает лозунг: «Прежде расправиться с сидящими в тюрьмах монархистами, потом уже идти к границе», и собственноручно участвует в расстрелах. Народ выбирает его в Конвент. Марат вступает на новый этап борьбы - борьбы с Жирондой. В январе 1793-го Марат требует казни короля. 21.01.1793 Людовик 16-й лишается головы на гильотине. Таким образом требования революционной диктатуры получают свое законченное решение. В апреле 1793 г. жирондисты возбуждают процесс против Марата, но он единогласно оправдан революционным трибуналом... Революция 2 июня 1793 г. открывает «диктатуру низов», т.е. самых беднейших слоев населения. Жирондисты бегут из Парижа и поднимают восстание при поддержке крупной буржуазии на юге и западе Франции.

В разгар гражданской войны жирондисты подсылают к Марату дворянку - Шарлотту Корде, которая закалывает кинжалом народного трибуна, не ожидавшего этого гнусного нападения. Так погиб великий мастер вооруженного восстания, теоретик гражданской войны и революционной диктатуры - Жан-Поль Марат

Партай Геноссе

ГОРЯЧАЯ ДЕСЯТКА ЯНВАРЯ

Скучноватый выдался месяц. Но и в груде пустой породы нет-нет да и сверкнет грань алмаза.

На первом месте снайперский выстрел на Красной Пресне.

Оценка - 100
Артистизм - 100
Общественный резонанс - 30
Общая оценка - 230 баллов.

Поздним вечером воскресенья 19 января у дверей ночного клуба «Доллс», расположенного в престижном здании на Красной Пресне по соседству с рестораном «Планета Голливуд» был убит хозяин этого заведения, 51-летний Иосиф Александрович Глоцер. Рыбка не мелкая - кроме «Доллс» Иосиф Александрович владел целым рядом ресторанов (в т.ч. бар-рестораном «Парадиз» на Охотном), а также известной фирмой «Амстар».

Чтобы прочувствовать всю прелесть происшедшего, требуется немного воображения.

Представьте: у дверей сияющего неоном клуба останавливается похожий на разъевшегося бульдога джип «Лендровер-Дискавери». Охранник, зевающий у входа, подобострастно подскакивает к машине, с поклоном открывая дверцу. К окнам заведения прилипли слащаво-любопытные рожицы прислуги: «Хозяин приехал...»

«Хозяин», однако, успел сделать лишь несколько шагов, после чего, взмахнув руками, рухнул в смачно чавкнувшую снежно-грязевую жижу подле своей машины.

Невесть откуда взявшаяся пуля попала аккурат в левый висок. Даже небывало быстро прибывшая «Скорая» ничем помочь уже не могла.

Выстрел был один-единственый - стрелял снайпер. Калибр пули - 5,6 мм.

P.S. На место гибели «Хозяина» служащие положили кучку цветов.

2. Убийство главаря Коптевской группировки В.Наумова.

Эффективность - 100
Артистизм - 100
Общественный резонанс - 20
Общая оценка - 220 баллов.

23 января около шести часов вечера под окнами столичного ГУВД (Петровка, 38) в упор из автомата был расстрелян лидер коптевской преступной группировки Василий Наумов (Наум).

На машине «БМВ-525» Наумов подъехал к зданию ГУВД, его сопровождала машина с охраной. Как только БМВ остановилась, к ней подъехали вишневые «Жигули». За считанные мгновения на глазах остолбеневшей охраны и слонявшихся без дела ментов, киллер с минимального расстояния расстрелял БМВ из Калашникова.

Более десятка (!) пуль угодили авторитету в голову. Когда погибшего извлекли из машины, мозг пришлось положить отдельно от тела.

История примечательна абсолютным начхательством власти «теневой» на власть официальную.

3. Гибель танкера «Находка».

Эффективность - 100
Артистизм - 30
Общественный резонанс - 70
Общая оценка - 200 баллов.

2 января по дороге из Китая на Камчатку раскололся надвое российский танкер «Находка». На борту судна находилось 19 тысяч тонн дизельного топлива. Погиб капитан судна.

Забавная история вышла со страховкой. Владелец корыта, Х. - знает, какая компания «Приско график» уже потирала руки в ожидании 500 млн. долларов (именно на такую сумму был застрахован старенький танкер). Но мазутное пятно снесло на Японию, что вызвало экологическую катастрофу в шести прибрежных префектурах. Японские претензии к компании-судовладельцу обещают быть огромными и скорее всего превысят сумму страховки в несколько раз.

Патологическая неграмотность и на сей раз подвела коммерсантов - не топите старые танкеры, предварительно не изучив карты морских течений!

4. Гибель хвостатого космонавта.

Эффективность - 100
Артистизм - 30
Общественный резонанс - 50
Общая оценка - 180 баллов.

8 января в 21 ч. 40 мин. по московскому времени перестало биться сердце отважного космического путешественника, выдающегося сына своего народа макаки Мультика, принимавшего участие в полете биологической станции «Бион-I».

Стоил ли проект жизни российской макаки? Не стоил.

Этот проект был нужен прежде всего американцам, которые в погоне за СССР в свое время не стали проходить стадию запусков в космос животных, сразу запульнув туда человека.

Отсутствие данных об адаптации животных к невесомости до сих пор удерживало американцев от длительных космических полетов. Зарезав на лабораторном столе Мультика, они эти данные получили. Что получили мы - немнёжко «зелененьких» на прокорм.

Смерть Мультика прояснила будущее нашей космонавтики - обслуживание по мелочам побочных проектов НАСА.

5. Избиение и насильственная стрижка тележурналиста О.Кушанашвили.

Эффективность - 50
Артистизм - 80
Общественный резонанс - 50
Общая оценка - 180 баллов.

20 января на Кожуховской улице возле своего дома был избит, побрит и подстрижен известный музыкальный журналист, постоянный ведущий поганой передачи «Партийная зона» и вообще - большой любитель поп..дить Отар Кушанашвили.

Возвращавшегося рано утром домой (после очередной «ПЗ») Отара встретили четверо молодых людей. В меру попинав журналиста, злоумышленники механической парикмахерской машинкой выстригли Отару волосы надо лбом и на виске, а также сбрили одну бровь. С пожеланиями поменьше мелькать на экране нападавшие спокойно удалились.

Премилая история. Однако не похоже, что молодые люди действовали из чистого альтруизма, не перенося остоп..девшие приколы из «Утопии».

Просто несчастный имел неосторожность оскорбить и даже потрогать за дряблую щечку старую ж... российской эстрады А.Пугачеву. Так что заплатить ребяткам было кому.

Не все золото, что блестит!

6. ЧП в Вооруженных Силах.

Эффективность - 100
Артистизм - 50
Общественный резонанс - 10
Общая оценка - 160 баллов.

12 января в Перми около часа дня рядовой срочной службы Лохматов, стоя на посту, открыл огонь из автомата по своему напарнику. Чуть позже были убиты разводящий со сменой. Убийца же, прихватив запасной магазин, направился в расположенный рядом с частью продмаг. Итог - еще один убитый и 20 тыс. рублей выручки.

Выйдя на шоссе, Лохматов тормознул первую приглянувшуюся ему тачку. Губа у солдата оказалась не дура - тормознул он джип «ГрандЧероки» директора местного ресторана «Юбилейный». В последний момент буржуй останавливаться передумал, что и спасло ему жизнь: с парой пуль в спине он кое-как доехал до ближайшего поста ГАИ.

Сотрудники ГУВД с примкнувшими к ним гаишниками блокировали окрестности. Финальная часть драмы разыгралась на Камском льду.

Как сообщают из прессцентра МВД, причины, толкнувшие солдата на преступление, выясняются.

А если бы взбесилась целая рота? А полк? А дивизия?

7. Случайное (?) убийство на Ферганском проезде.

Эффективность - 100
Артистизм - 50
Общественный резонанс - 10
Общая оценка - 160 баллов.

Чудовищная по своей нелепости трагедия произошла 11 января в доме N 9 по Ферганскому проезду, где на 12 этаже проживала семейная пара и их 9-летняя дочь.

Поздно вечером до слуха родителей из детской донесся звон разбитого стекла и пронзительный детский крик. Вбежавшие в комнату отец и мать увидели, что их дочь лежит у разбитого окна с простреленной головой. Несмотря на все усилия врачей, неделю боровшихся за ее жизнь, девочка скончалась, не приходя в сознание.

Убийцей оказался охранник Московского банка реконструкции и развития, проживающий в том же доме. По его словам, он в ту злополучную ночь прогуливал собаку. Неожиданно, почуяв запах домашнего пса, из темноты выскочила стая бродячих собак. Чтобы их отогнать, охранник несколько раз выстрелил в воздух из табельного ПМ. Одна из пуль угодила в голову девочке.

И хотя в собак верится с трудом, случайность происшедшего вне сомнений. Ни одному охраннику не попасть из пистолета в маячащий на двенадцатом этаже силуэт.

Как бы там ни было неисчислимые московские банки наполнили город тысячами т.н. «секьюрити», которые в свободное от работы время шляются по улицам. Никакого представления о правомерности или неправомерности применения оружия большая часть этих «наемников капитала» не имеет. Посему они представляют не только потенциальную (в случае рев. событий), но и сиюминутную опасность, что проиллюстрировал и данный случай.

Требуем изъять все огнестрельное оружие, находящееся в ведении частных охранных структур и выдавать стволы только при заступлении на пост.

8 и 9. Убийства помощников депутатов от ЛДПР.

Эффективность - 100
Артистизм - 50
Общественный резонанс - 10
Общая оценка - 160 баллов.

Собранная Вольфовичем на скорую руку разномастная банда под наименованием фракция ЛДПР в Государственной Думе в очередной раз проявила свою сущность. С разницей в девять дней в Москве в результате разборок были убиты сразу двое добровольных помощников ЛДПР.

8 января в «элитном» микрорайоне возле дома 14 по Рублевскому шоссе несколькими выстрелами в упор был застрелен некто Усов, помощник депутата ГД от ЛДПР Александра Филатова.

17 января улов киллеров был покрупней. Возле своего офиса на Мантулинской улице взорвали ген. директора фирмы «Росконтракт-поставка» Геннадия Дзеня. Напомним, что фирма сия - крупнейший поставщик сигарет в Москву.

В кармане погибшего обнаружилось удостоверение помощника не кого-нибудь, а самого ВВЖ.

Радиоуправляемое взрывное усройство мощностью в полкило тротила было заложено в водосточную трубу.

10. Опять Чечня.

Эффективность - 50
Артистизм - 30
Общественный резонанс - 75
Общая оценка - 155 баллов.

Безусловно в Грозном читают «Лимонку»! Иначе чем объяснить прямое следование невольным инструкциям, помещенным в предыдущем выпуске «Горячей десятки»? Для того, чтоб одержать победу в нашем конкурсе мы, рекомендовали боевикам быть «повнимательнее» к наводнившим Чечню теле- и радиожурналистам. И вот результат - в понедельник 20 января в Чечне пропали журналисты ОРТ Р.Перевезенцев и В.Тибелиус.

Как говорится, правильным путем идете, товарищи (хотя вы нам и не товарищи).

Жюри конкурса

ГУБЕРНАТОР РОССЕЛЬ НЕ ПЕРЕВАРИЛ «BOUNTY»

Татьянин день на Среднем Урале «омрачен» проявлением «фашизма». Губернатору на стол легла университетская стенгазета «Норд-ост», made in НБП.

Подобные вещи в Екатеринбурге имеют, как правило, скандальные последствия. В области идет перманентная борьба с «проявлениями фашизма». Национал-патриотические группы радикального толка находятся в глубоком затоне. Их руководителей часами допрашивают в кабинетах Прокуратуры и ФСБ, вызывая по малейшим поводам и без них. Дела, не стоящие и капли мочи, обрастают мельчайшими подробностями и превращаются в многотонное собрание правоохранительной глупости.

Только в декабре 96-го года закрыто уголовное дело по ст.ст. 71 и 74 (старого УК) «Война» и «Нац. рознь» по факту обнаруженных листовок в штаб-квартире РНЕ. А в январе сего года вновь прошли обыски и допросы.

Можно быть уверенным: любая акция со стороны радикальных групп не пройдет незамеченной со стороны властей.

Распространителей национально-патриотической прессы могут задержать по навету прохожего и продержать в отделении милиции сутки.

Шествия заканчиваются вызовом в кабинет родителей, начальников, соседей и просто знакомых лиц. «Старый добрый» советский метод - выдавливания из социальной инфраструктуры.

Столичные коллеги часто удивляются средневековым порядкам провинции. То, что позволено Москве, не позволено Уралу. Все зависит от степени просвещенности мэров, пэров, сэров и губ-папаш.

Радикалам Урала дана команда: «Лежать!». А если лежа открываешь рот, то - «Молчать!».

За нас говорят журналюги - конченые бестолочи, которые не могут выучить хотя бы ключевые слова («нео-большевизм» вместо»национал-большевизм»; «контрреволюция» вместо «консервативная революция»). Оговорки знаменательны - кто и чему учил этих «комсомольцев».

Наши журналисты и есть самые настоящие фашисты, поборники тоталитаризма - диктаторы бездарностей и конформистов.

Желание донести до публики собственные идеи подтолкнуло к выпуску стенгазеты. И уже второй номер удостоился столь бешеного внимания.

Материал в редакции известного капро-дизайнера Кеши Шеремета, повествовал о том, как губернатор Eduard Rossel на собрании профактива студенчества размахивал вышеупомянутой газетой и цитировал стих. «Bounty» («Лимонка»). Вначале очень вольно, по памяти: «Вы посмотрите, что пишут: «Ножи достаньте, режьте всех!». Потом по тексту: «Ножи блестят путеводной звездой».

Голос за кадром сообщает, что поэтический текст попадает под ст.354 нового УК - «Публичные призывы к развязыванию гражданской войны».

«Взвейтесь кострами, синие ночи» - это, наверное, вообще песня поджигателей тогда.

И вот комментарий губернатора: «Фашист (об авторе или газете?), самый настоящий фашист, откровенный. Таких надо самостоятельно, сразу ими заниматься, а то прозеваешь, и разрастется (надо полагать, «фашист» разрастется).

Поэзию судили в России и в XIX веке, и раньше. Поэт в России больше, чем поэт. Если настоящий поэт, он еще - преступник. Так будет продолжаться до тех пор, пока поэты не придут к власти.

новости с оккупированных территорий

ЧТО ДЕЛАТЬ С УКРАИНОЙ?

Этот риторический вопрос сейчас часто задается в России в верхних эшелонах власти. Надежды "демократических" российских властей, что одержавший победу с помощью российских средств массовой информации президент Л. Кучма изменит украинскую политику в пророссийском направлении рассеялись как дым. Напротив, он дал полную свободу действий и государственную поддержку украинским националистам. Надежды на панславянизм, в соответствии с которым именно Украина, населенная славянским населением, должна испытывать тягу к России - не оправдались. Напротив, в настоящее время Украина является наиболее антироссийским государством СНГ.

Сбита с толку и парламентская фракция КПРФ. В соответствии с согласованными документами, намечалось идти вперед, к "обновленному Союзу государств", который виделся как добровольное объединение республик, причем особую, ключевую роль в этом сближении должны были сыграть именно компартии республик. Прошло множество съездов, форумов, конференций, на которые приезжали представители украинской Компартии и клялись в вечной дружбе и сотрудничестве. Но почему фракция коммунистов в ВС Украины приходит в ярость от принимаемых под влиянием КПРФ решений российской Думы по Севастополю и Черноморскому флоту?

Расчеты на то, что под влиянием неслыханной экономической разрухи Украина приползет к России на брюхе не оправдались. Напротив, наблюдается явственная тенденция к укреплению независимости Украины, консолидация власти и оппозиции, смычка по многим ключевым вопросам в парламенте между коммунистами и социалистами с одной стороны и националистами с другой. Независимая Украина будет создаваться, если понадобится, на костях. Контроль украинских властей над руководством Компартии Украины, который и ранее не был секретом для аналитиков, ныне стал совершенно явным. Окончательно поставлены под контроль силовые структуры - нищие, полуголодные, они не выражают никакого протеста.

Основная мысль, которую нужно понять, это то, что нынешний раскол носит в первую очередь не этнический и региональный характер, а чисто политический. Дело не в Галиции и менталитете жителей Западной Украины, хотя это сыграло некоторую роль на определенном этапе. Главная проблема состоит в тщательно продуманной стратегии зарубежных советологических центров, действующих из-за рубежа, но сейчас твердо закрепившихся на территории Украины. Знаменитую фразу Г. Кисинжера: "Я предпочту в России хаос и гражданскую войну тенденции воссоединения ее в единое, крепкое, централизованное государство" надо понимать буквально и всерьез.

Надежда руководства СКП КПСС, что народ заставит украинские власти прислушаться к себе и именно народ, а не власти станет инициатором объединения - иллюзорна. Украинские "демократические" власти создали, взрастили и профинансировали структуры, которые выйдут на улицы, скандируя лозунги типа "НАТО - да, Россия - нет!" не только в Галиции, но и в Киеве и других крупных русскоговорящих городах юга и востока республики. Мне не раз приходилось видеть генеральные репетиции этого. Я уже видел толпы студентов, врачей и учителей, которым были обещаны стипендии и зарплаты, под руководством националистов митингующих против тех местных властей, которые втихую поддерживают коммунистов. Кто из них держит дулю в кармане, а кто нет, не так важно. Многотысячные толпы с нужных ракурсов снимаются телекамерами, формируя международное общественное мнение.

Надежды на то, что власти Украины одумаются - несерьезны. Украина, как и Польша в 20-х годах стала не добрым соседом России, а самым лютым, непримиримым, заклятым врагом. В данный момент республика стала оплотом международного терроризма, направленного против России, создавая на своей территории тренировочные базы исламских фундаменталистов и чеченских боевиков. Вопрос о вступлении Украины в НАТО решен окончательно, хотя и пока не афишируется. По слухам, циркулирующим в Министерстве обороны Украины, в обстановке глубокой секретности военными специалистами НАТО анализируется возможность использования пустых складов Советской Армии для хранения тактического атомного оружия, вывезенного в соответствии с договоренностью в Россию. Предполагается разместить там атомное оружие НАТО после окончательного вступления Украины в эту организацию.

Необходимо учесть и тот факт, что экономическая слабость Украины не позволяет ей делать слишком резкие движения в отношениях с Россией. Если через несколько лет республика укрепится и избавится от полной экономической зависимости от "старшего брата", многие в России ужаснутся от понимания того, какого зверя они взрастили. Украина станет не обычным, рядовым членом НАТО, аналогично Франции, с неодобрением наблюдавшей за разрушением СССР, а самым заклятым, остервенелым, открытым врагом.

Мне понятен психологический настрой российских лидеров оппозиции, не склонных рассматривать украинское государство как враждебное. Многие здесь жили, служили, у них здесь есть родственники. Рядовой народ Украины тоже не понимает процессов, которые происходят в республике, создается иллюзия, что это временно. Аналогично, в двадцатых годах чем-то нереальным казалось существование независимой Польши, "уродливого порождения Версальского договора", с говорящими на русском языке Варшавой и другими крупными городами.

Будем помнить, что на Югославии была отработана модель, схема расчленения СССР, а Хорватия - югославский аналог Украины. "Демократическая" оппозиция в Белграде, желающая окончательно закрепить раздел страны, появилась тоже не на пустом месте. Опыт противодействия "тенденции объединения в единое, крепкое, централизованное государство" накоплен. Выиграть борьбу в рамках "демократических" рамок игры у заокеанских политических шулеров невозможно, необходимо в принципе изменить правила игры.

"Воссоединение СССР - это война",- говорит председатель ВС, лидер социалистов А.Мороз. Эту идею повторяют на все голоса и националисты, украинские средства массовой информации и в этом я с ними абсолютно согласен. Будущие власти России должны будут сделать выбор между экономикой и политикой. Если они действительно будут всерьез нацелены на восстановление страны, им будет необходимо прямо сказать народу, что восстановление то ли СССР, то ли Российской империи необходимо не затем, чтобы "все стали жить лучше", а во имя того, чтобы смыть национальный позор.

Подготовка к войне, будь то холодной, будь то повстанческой - "войне малой интенсивности", а если надо, то и тотальной должно стать краеугольным камнем будущей российской политики по отношению к Украине. Моральные категории должны быть отметены в сторону - если Украина даже при ее нынешней слабости является центром международного терроризма, оплотом чеченских штурмовиков, воюющих против России, то почему Россия не имеет право ответить тем же Украине? Если украинская дипломатия и официальная центральная пресса приветствует дальнейшее расчленение России и активно способствует этому, почему бы России не ответить тем же?

Николай Павленко (Украина)

ОБ ИСКУССТВЕ БЫТЬ МАНКУРТОМ

КАЗАХСТАН

Манкурты - это чисто азиатское изобретение. Человеку надевают на бритую голову подобие облегающей ермолки из свежей верблюжей шкуры, которая ссыхаясь под жарким солнцем охватывает череп словно железный обруч. Волосы, бессильные одолеть прегради, врастают внутрь. Человек сходит с ума, забывает прошлое, становится идеальным рабом - ему ничего не стоит убить свою мать...

Господствующие мысли, как справедливо заметил Маркс, это мысли господствующего класса. Понятие «классовости» не в моде среди казахов, за призывы к классовой борьбе вы можете угодить в узилище. А потому история истолковывается в соответствии с понятиями нации, считающей себя «хозяевами» Казахстана. И не только история.

Когда пожилой алмаатинской правозащитнице Нине Сидоровой шьют уголовное дело об избиении двух мужиков, не стесняясь выставлять свою глупость на всемирное обозрение - это и смешно и противно, так и тянет блевнуть на голубое знамя. Когда в школах русских детей заставляют писать сочинения о подонках, считающихся ныне за организацию антирусских выступлений, погромов и избиений 16 декабря 1986 года (теперь это - День Независимости!) национальными героями - это акт морального террора. Декабрьские события изначально не были мирным «патриотическим» митингом. Их внешняя причина - избрание на место Д.Кунаева, ушедшего на пенсию, Колбина, имевшего неосторожность оказаться русским. Все было прекрасно подготовлено - большими группами казахи стекались в условленное время на площадь. Тем, кто посмел отказать соплеменникам в солидарности, приходилось несладко - их пинками под зад выгоняли из студенческих общаг на улицы. В руках у многих были аккуратно, в заводских условиях, изготовленные жезлы с крюками на концах, арматура, заточки. Одной такой заточкой на глазах у группы студентов молодой казах-»бунтарь» завалил пожилого казаха-мента, тихо стоявшего в стороне. Оригинальный пример пресловутой азиатской почтительности к старшим. Жгли автобусы, переворачивали машины, громили витрины магазинов и детские сады, чтобы не ходили в них русские дети. Первым убили русского работника радио. Подлинное число жертв до сих пор неизвестно. Под сурдинку в окраинных новостроечных районах резвились уркаганы и шпана. Из Алма-Аты волна межнациональных конфликтов прокатилась по всему Казахстану. Для усмирения в аудиториях Университета был собран «митинг» разнообразных «интернационалистов» вроде Олжаса Сулейменова, казахов и русских. Мероприятие обломала некая казашка-депутат, вместо лицемерной бредятины завопившая: «Ме казакша!» Кто стоит у истоков этих событий, не известно. Приложила руку националистическая партия «Алаш», известная русскоязычными газетами, открыто продающимися на юге и в центре Казахстана, пестрящими заявлениями о том, что русские всегда обманывали и использовали великую казахскую нацию, что «если дружишь с русским, держи секиру под рукой».

Переиначив историю, нетрудно заставить народ, отупевший от отчаяния, выдрессированный ментовским и буржуйским беспределом, делать вид, что он согласен со всем этим дерьмом. Так, например, вся байская шушера, препятствовавшая установлению советской власти, оказалась героями и лобызается в этой ипостаси с устанавливавшим эту власть Амангельды, тоже героем. Что поделаешь - нехватка. Бедный Абай забыт после прошлого года, объявленного «годом Абая», никто не вспомнил о нем даже в день рождения. При жизни он, презиравший тупость и лень собратьев, пытавшийся просветить их, переводивший для них русских классиков, был изгоем. После смерти ничего не изменилось.

Но главный герой, несомненно, Нурсултан Абишевич, автор гениального произведения «Казахстан на пороге в XXI век» читать которое - полный оттяг. Будучи в Мекке, Назарбаев попал под дождь и понял, что это - знамение Аллаха. Сие чадо Божье, входящее в десятку богатейших людей мира, отгрохавшее дворец, какие стесняются возводить нефтяные короли, летающего на персональном «Боинге» в то время как десять многодетных матерей заявили о желании покончить с собой самосожжением, замыслило перенос столицы из Алма-Аты в захолустную Акмолу. Госбюджет пуст, откуда берутся деньги на преображение Акмолы? Пенсионеры не получают пенсий. Назарбаев по этому поводу считает, что дети должны кормить родителей, а не государство, на которое последние въе..вали, теряя здоровье, и ему самому и его родственникам (у казахов понятие «родственник» весьма обширно) положены пожизненые дотации, льготы и охрана.

Отключения энергии, газа, тепло стали обыденностью. От резких перепадов напряжения в сети горит бытовая техника, в захолустных городах пищу готовят на кострах. Взрываются газовые баллоны, керосин в керосиновых лампах, дети мерзнут в холодных квартирах. В больницах: сложные операции при свечках, медсестры вместо электроэнергии для реанимационных машин. Нет страхового полиса? Давай деньги. Нет денег? Подыхай! Безработных у нас нет, объяснил Нурсултан - есть лентяи!

С противниками расправиться нетрудно. Они весьма законопослушны, а если появляются такие, что досаждают но законов не нарушают, можно прибегнуть к «демократическим» мерам. Так расправились с движением «Азамат», состоящим из интеллигентов русских и казахов, виновных лишь в честности. Обидно, наверное, когда казах, доктор наук, заявляет что казахский язык не пригоден ни к черту в экономике, политике, что он неразвит, ограничен. Верные нукеры Нурсултана пробежались по действующим предприятиям, и народ, который просто не знает, что это за движение, «единогласно проголосовал по собственной инициативе» о его запрещении. Вообще рабочие доведены до крайней степени безысходности и готовы хоть задницы продавать, чтобы прокормить свои семьи и не лишиться работы. Взятка, блат и проституция (для женщин) - вот основные способы устройства на работу.

Люди продолжают эмигрировать. На днях нае..улось два реактора на Ермаковской ГЭС. 30% квалифицированных рабочих эмигрировали в Россию, а новые кадры набрать практически невозможно - люди нужны умные, грамотные. ГЭС эту строили россияне, присылались специалисты из России. Вот и рушится экономика в самом прямом смысле.

Национальная гордыня мешает руководству Казахстана признать простой факт - Казахстану никогда не быть суверенным сильным государством. Болтовня о независимости и достижениях - блеф и ложь. Гордыня и трусость! Казахстан - идеальная колония. Сейчас она всецело принадлежит капиталистическим оккупантам. Фонд Сороса, МВФ, фирма В.А.Т. и прочие ублюдки западного мира охватили щупальцами весь Казахстан, идеальный поставщик почти бесплатного качественного сырья, идеальный рынок сбыта всего дешевого, неконкурентноспособного говна. Вообще, сравнения с военными годами - самые ходовые здесь. Неспроста это все...

Преддверие Нового Года. На улице - мороз за 35(. В квартире теплее: +9(. Город будто вымер. Когда отключают свет, в окнах горят кладбищенские огоньки керосиновых ламп. Это люди, лишенные «Санта-Барбары», учатся читать книжки. Соседи начали ходить в гости друг к другу.

Нас не одолеют. Будем злее, отчаяннее, умнее. Мы выживем. Мы победим!

Подобный Небытию

НАШИ С «ЛИМОНКАМИ» В ЕКАТЕРИНБУРГЕ

«Нам очень жаль, - сказал один из составителей НОРД-ОСТа, - что Россель так неадекватно прореагировал. Подобная степень понимания проблемы вызывает уныние».

Плодить серость и посредственность - это очень по-старому.

Одутловатые дяди в серых костюмах с советским хозяйственным опытом - это наша основная головная боль. Дорогие «россияне». Все эти люди компостируют нам мозги своими «реформами», «свободами», «стабильностью» и здоровьем Президента, а сами тихонько жируют, приватизируя под себя целые отрасли и области.

Вы говорите, что мы опасны. Конечно! Мы плоды тех, кто разрушает Систему Лжи, основанную на ваших животах. Скоро мы доберемся и до основы основ - ваших кишок!

Фриц Диц, Екатеринбург

МЯТЕЖ НЕВОЗМОЖЕН

В конце прошлого года журнал «Aviation Week and Spase Technology» опубликовал мнения ведущих аналитиков Пентагона о положении в русской армии. Предлагаем короткие выдержки, которые показались нам наиболее интересными и логичными.

Говорит Эдвард Латтвак, сотрудник Центра стратегических и международных исследований в Вашингтоне:

«Массовый бунт или вооруженный мятеж в русской армии очень маловероятен. Мы боимся другого. Опасение вызывает возрастающая, не по дням, а по часам торговля советской военной техникой. На «черных рынках» можно купить все, даже оружие массового поражения. С этой точи зрения кризис в российских войсках представляет кошмарную опасность. Нам надо потратить сотни миллиардов долларов, чтобы предотвратить эту «утечку».

Говорит Дэниэл Гур, заместитель директора этого центра:

«Мятеж невозможен. Чтобы его организовать, необходимо выступить организованными и общими силами. А все, что творится в русской армии, указывает на то, что русские войска могут быть какими угодно, но только не организованными.

Вместо того, чтобы восстать, армия останется сидеть по домам. Она не будет сражаться. Отношение русских военных к существующему положению дел, как в старом советском анекдоте: «Они делают вид, что платят нам, а мы делаем вид, что работаем». Сегодня версия такая: «Они делают вид, что заботятся о нас, а мы делаем вид, что защищаем государство».

И еще одна версия, почему до сих пор никто не восстал. Русские войска исторически и в недавние советские времена отличались чрезвычайной аполитичностью. Они сносили настолько плохое обращение с ними, которого, вероятно не стала бы терпеть ни одна другая армия в мире».

Особенно велик упадок в российских ВВС. Подавляющее большинство русских летчиков сейчас используют свои летные пайки, чтобы как-нибудь прокормить семьи. В ВВС средняя зарплата примерно 200 долл. в месяц. Многим не выдана даже эта смешная сумма с июня. Курсантам Военно-воздушной академии имени Жуковского не платят стипендию с мая.

Командиры летных частей признают, что учебные полеты стали делом опасным. Нехватка денег на горючее и керосин привели к тому, что 50 процентов летного времени в этом году (т.е. 1996, Д.Д.) были потеряны по сравнению с тем временем, которое налетали летчики в 1995 году, когда время, отведенное на боевую подготовку летчиков в небе, уже было занижено. Командиры настаивают на том, что их летчики все еще могут выполнить боевую задачу, если это будет необходимо, но более половины летного состава во всех авиационных полках вообще не летает.

Не лучше условия и в сухопутных войсках. Согласно цифрам Минобороны России правительство задолжало армии по меньшей мере 1,1 млрд. долларов лишь в виде невыплаченного жалованья.

Ситуация в целом может быть охарактеризована как ужасающая. Семьи большинства русских военных влачат нищенское существование».

Любому нормальному человеку такое читать должно быть очень неприятно.

Любому нормальному человеку должно быть больно. Он должен очнуться, найти другого, третьего и вместе топая по России, орать три заветных слова: «Ядерные боеголовки - НБП!». Как только это случится, вам больше не попадутся на глаза такие пошлые выдержки. На первых полосах ведущих газет мира и экранах тиви вы будете видеть только одно «Караул! Русские идут!»

Подготовил Дай Джест

кухня партии

КАК И ЗАЧЕМ СДЕЛАТЬ НАПАЛМ

Берете мыло (последние испытания показывают, что лучше всего Камэй-классик) и пропускаете его через мясорубку, половину бутылки заливаете получившейся кашей, а вторую половину - бензином, на крайний случай - ацетоном, керосином. Бутылку ставите в горячую воду или энергично взбалтываете. Зажигать через открытое горлышко опасно, лучше не полениться и сделать фитиль (отлично используется не гаснущая на ветру охотничья спичка). Метать в цель из толпы, через головы впереди идущих. Напалм - прекрасный аргумент в национально-классовой борьбе и действенный способ довести свое мнение до сведения сильных мира. Налипает на вертикальные поверхности (щиты), в больших количествах зажигает асфальт, поражает машины. Последние события в Албании показывают, что сотня бутылок с напалмом убирает с дороги любой спецназ.

Кулинарный отдел НБП

стихи в «лимонке»

ПЕТЕРБУРГ НАПОМИНАЕТ...

Стал Петербург похож на Лондон конца 70-х:
На улицах полно бомжей помятых,
В подъездах кровь, шприцы и вата,
На стенах русский мат исчез под чуждым нам английским матом.
Мне Петербург напоминает Пляс Пигаль:
Нимфетки, проститутки дефилируют по Невскому,
То вдоль его, то вдаль,

Куда глаза хотят, туда идут менты,
Подобно их соратникам-»коровам»,
Здесь нездоровый дух, здесь пахнет нездоровым,
Здесь дриблинг? в обещаниях и на словах финты.

Санкт-Петербург сейчас - одно и то же, что Нью-Йорк
Конца двадцатых: икра, «Дом Периньон»,
А за углом - бесплатные салаты.
«Братва» не предъявляет никому свой «Ausweis» -
Давно в Санкт-Петербурге создан "CGangsta's paradise"...
Санкт-Петербург и на Берлин годов тридцатых смахивает,
Когда мне незнакомый человек на улице с солярным знаком знаменем размахивает.

Санкт-Петербург порою под Кабул или Манилу «косит»,
Когда торговцы азиатские урюк свой и «гашиш» приносят.
Как много общего меж Питером и «вавилонскою блудницей»
Времен Нерона и покоренья даков.
Ничто не может по степени циничного вранья сравниться
С враньем до этого «скрывавших свои взгляды» партократов...

P.S. Мне Петербург напоминает инкубатор,
В одном яйце взрослеет Гитлер,
В другом взрослеет Сухэ-Батор.
P.P.S. Мой Питер схож с твоим распятием Христа,
Но без Голгофы и креста.

Диа Диникин

Все книги А.Дугина, все издания "Арктогея", все номера ж-ла "Элементы", ж-л "Милый Ангел", тексты Э.Лимонова, подборку старых номеров "Лимонки", 5 видеокассет с сенсационной информацией "ТАЙНЫ ВЕКА" (о мистической стороне Третьего Райха), видеоматериалы о Э.Лимонове и акциях НБП, видео-перформансы ритуал-экстремальной группы "СЕВЕР", аудиокассеты с радиопередачами А.Дугина "FINIS MUNDI" (Радио 101 FM, каждый четверг в полночь), видео с вечеров "Элементов" и с последней "Поп-механики № 418" Сергея Курехина, лекции и семинары в аудио и видеоформатах, избранные программы "графа Хортицы" вы можете приобрести по адресу :

Москва, 2-я Фрунзенская ул., д.7. вниз в подвал в железную дверь с надписью "Арктогея". Тел.(095)242 -97-29

Санкт-Петербург, Потемкинская ул., д.3 Тел. (812)275-61-41

Заказы по почте присылать на адрес: Москва 113216 п\о М 216, а\я 9, Мелентьеву С.В.

Наш e-mail: arctogai@redline.ru

Наша интернетовская страничка:
http://web.redline.ru/~arctogai/index.html

Главный редактор: **Эдуард Лимонов**
Редколлегия: **Игорь Егоров, Максим Сурков, Олег Абрамов, Михаил Сарбучев**
Ответственный секретарь: **Алексей Цветков**
Фото: **Лаура Ильина, Василия Мартинкова, архив «Лимонки»**
Макет: **Артем Дебков**
Газета «ЛИМОНКА» зарегистрирована в Министерстве Печати и Информации РФ 16 ноября 1994 г.
Регистрационный № 013051. Учредитель: **Тарас Рабко**
Газета отпечатана в типографии ОАО Владимирская офсетная типография,
Тираж: 8000 экз. Заказ № 4771
Подписано в печать: 17.02.97.
Адр. редакции: г. Москва, 119146, 2-я Фрунзенская ул. д.7, подъезд 3, помещение 4, «Арктогея», т. 242.97.29
Корреспондентские пункты:
г. Екатеринбург 620041 а/я 196 Волков Дмитрий
г. Иркутск тел. (3952) 33.01.26. Владимир Тирских
г. Новосибирск, тел. (3832) 21.10.70. Владимир Феоктистов
г. Северодвинск, тел. (81842) 6.35.82 Владимир Падерин
г. Ростов-на-Дону тел. (8632) 24.48.79 Константин Пудло
г. Санкт-Петербург тел. (812) 272.40.07 Людмила Петровна Мелихова
г. Электросталь, тел. (257) 2.07.50. Евгений Яковлев

От редакции. Публикуем этот материал - наш вклад в празднование юбилея 850-летия Москвы. (Кстати сказать, согласно историкам Фомину и Носовскому возраст Москвы завышен. Старушка была основана Дмитрием Донским в 1382 году, тотчас после Куликовской битвы, которая в действительности произошла близ Красной площади, на Куличках, т.е. это была Куличковская битва).

КРАСНЫЙ ПОГОСТ
(РУССКАЯ РЕВОЛЮЦИЯ. МОСКВА. ОСЕНЬ 1917 Г.)

Краткая информация о далеких событиях и похороненных в Кремлевской Стене. Из погибших 240 бойцов, известны имена только 23-х. О павших юнкерах и местах их захоронений информации нет. Скорее всего и они там. Некоторые факты. Угадай Новую Мелодию... Валдису Пельшу надо ехать домой, весь мозг высушил. Президент, ОМОН, танки... Никого не бойся.

«Тихо, холодно. В Москве царит необычная тишина. Магазины и лавки закрыты, встал трамвай. Никто ничего не грабит. Нет погромов. Не слышно заказных убийств. «Наконец-то», - это голос не рабочего, а обывателя. Лавочника-палаточника. Это он устал. Он и рабочий. Он и безработный. Заводы спят. Слышен нарастающий гул».

10 ноября 1917 года. Утро. 9 часов. Взрыв, грозная тишина разрывается общим траурным маршем. Идут районы: Лефортово + Замоскворечье + Хамовники - Сокольники - Симоновка + Марьина Роща... Венки, знамена. В центр.. Во главе каждой процессии - конник. Распорядитель на коне с черно-красной лентой через плечо. Гробы красного цвета. Пресня несет гробы открытыми. Большие частные дома и конторы на запорах.

В 10 часов общая колонна появляется из темнеющей арки Иверских ворот. Впереди - гроб с красным крестом, в нем - юная санитарка. С зубцов Кремлевской стены до самой земли свисает знамя. «Да здравствует честный демократический мир!» - лозунг на знаменах. Из арки выдвигается бесконечная лента гробов с солдатскими фуражками и рабочими шапками на крышках. Маленькая она, Красная площадь.

Как было. Хроника событий.

28 октября. Московские юнкера перешли в наступление. Режим, потерпевший поражение в Петрограде, шел на реванш.

Заводы тревожно гудят. Идет спешная организация всех прибывших. Наспех сформированные и кое-как вооруженные группы беспорядочно отправляются к центру города.

На расвете Кремль уже был взят юнкерами. Далее, в течение утра: телеграф, почтамт, телефонная станция. Прервана связь Моссовета с окраинами.

Наступление юнкеров энергично развивается в направлении Брянского и Александровского вокзалов (Киевский, Белорусский). Красные отряды слабы, плохо организованы и разбегаются.

На вокзалы должны подойти подкрепления с фронта. В придачу каждой, самостоятельно действующей роте или взводу придается броневик. Подразделения юнкеров действуют четко. Основная задача в центре - захватить улицы и переулки, прилегающие к Моссовету и Скобелевской площади (Советская, где стоит князь Долгорукий). Долго, долго... Быстрее...

28-е октября. Вечер, ночь. Площадь простреливается со всех сторон. Наступлением командует полковник Рябцев. Прекрасно организованные части юнкеров, сделавшие основной мишенью центр, сами оказываются в кольце. На помощь Советам подходят отряды с Петрограда, Серпухова, Клина, Тулы, Щелково, Владимира, Коврова.

Мужество, бесстрашие и героизм русских мальчишек-юнкеров великолепны. Зажатые в каменных лабиринтах, они дерутся отчаянно, не сдаются. Время упущено, значение центра переоценено. Не хватает сил. Не успели подойти верные части с фронта. Рябцев проигрывает вокзалы, почтамт, телеграф, телефонную станцию.

Седьмой день боев. Уже 3 часа идет артиллерийский обстрел восставшими отеля «Метрополь». Гостиница окутана дымом и изрешечена пулями. Взята.

2 ноября. 13 часов 25 минут. Революционными войсками заняты здание Исторического музея и городской Думы. Красная гвардия и революционные солдаты через Иверские ворота входят на Красную Площадь. Отряды с Замоскворечья и Хамовников наносят мощные удары по закрепившимся юнкерам в районах Пречистенки и Остоженки.

Подразделения юнкеров стягиваются к Кремлю и Александровскому военному училищу на Знаменке (ул.Фрунзе). КОБ (Комитет общественной безопасности) отходит из захваченной красными Думы в Кремль. Председатель КОБ Руднев запрашивает у Военно-революционного Комитта условия капитуляции. Переговоры проходят в помещении Городской Управы.

2 ноября. 17 часов. Руднев подписывает капитуляцию.

Пункт N 1. «Комитет общественной безопасности прекращает свое существование...»

4 ноября. Московский Военно-революционный Комитет. Протокол к похоронам составлен предельно и лаконично. Много зачеркиваний и сокращений. Секретарь не успел ни записать прения, ни обработать стенограмму.

«Замоскворецкому району ответить, что на воскресенье 5.11 мы подготовить демонстрацию не можем...»

«Устроить похороны 12 ноября. Могилы устроить на Красной Площади».

Из прессы: «...где есть убитые и раненые, сообщить в редакцию по возможности все сведения, выясняющие их личность...»

7 ноября. Московский Военно-революционный Комитет. «Похороны назначить на пятницу, в 12 часов дня...»

8 ноября. Московский Военно-революционный Комитет. «...должны быть закрыты все фабрики, заводы, а также торговые предприятия, помимо пищевых». Позднее список дополняется театрами, кинематографами, увеселительными заведениями.

10 ноября. Пишет Джон Рид: «Через ворота лился бесконечный поток знамен всех оттенков красного цвета с золотыми и серебряными надписями, с черным крепом на верхушках древков, анархистских знамен, черных с белыми надписями...» В братские могилы было опущено 238 гробов.

14 ноября. Замоскворецкие рабочие принесли 20-летнюю курсистку Люсик Люсинову. 10-го похоронить не смогли, ждали приезда родителей девушки из Тифлиса. Гроб N 239.

17 ноября. Лефортовские гварцейцы хоронят последнего, умершего от ран Яна Вальдовского. Гроб N 240.

P.S. Многие убитые были еще раньше похоронены родственниками и однополчанами на городских кладбищах. Не исключено, что среди неопознаных и неустановленных погибших немало и тех, кто с оружием в руках в те дни выступил против. Сегодня это неважно. Солдат и офицеров хоронили в погонах, ибо знаки различия были отменены только через несколько недель после их гибели.

Материал подготовил Гастелло.

Спорт-клуб НБП купит или примет в подарок (что более предпочтительно) старые, подержанные или новые (что опять же более предпочтительно) спортпринадлежности, гири, штанги и пр. Данные предметы необходимы для воспитания бойцовского духа и силы воли национал-большевиков.
Тел. 242-97-29.

28 февраля в ДК имени Горбунова состоится концерт группы «Калинов мост» в полном составе, посвященный выходу в свет альбома «Надо было».

Скоро выйдет фундаментальный учебник А.Дугина "Основы Геополитики. Геополитическое будущее России".Впервые на русском языке. 600 страниц с картами.

* * * * *

Вышла новая книга А.Дугина "Тамплиеры Пролетариата (национал-большевизм и инициация)".

Недавно вышел из печати восьмой номер журнала "Элементы". Досье "НАЦИОНАЛ-БОЛЬШЕВИЗМ".

* * * * *

FINIS MUNDI

Программа А.Дугина на Радио 101. Каждый четверг, ровно в полночь. Кассеты с записями программа можно приобрести в "Арктогее".

Слушайте также "Трансильвания беспокоит" (Радио 101, понедельник и среда в полночь) и "На графских развалинах" (Радио 101, вторник в полночь). Кассеты тоже к редакции.

* * * * *

Посещайте клуб "Акватория" (м.Кожуховская, далее по Х-стрелкам), где устраивает замечатльные технoперформансы Юрий Орлов.

Пятница, Суббота, Воскресенье с 19:00 до 20:00.

* * * * *

Приобретайте компакт-диски в "Трансильвания 6-5000" (Тверская, 25). Лучшего места не существует.

third way

ЭКОЛОГИЯ

Источник нашего богатства - солнечное излучение, распространяемое безо всякой компенсации. Традиционное общество существует за счет растрачивания прибавочного продукта в ходе ритуальных и торжественых процедур, работа имеет конечной целью не накопление, а расточительство, воплощенное в празднике, превосходство расточительства над стажятельством встречается даже там, где производство находится на нижайшем уровне. Капитализм дискредитировал и упразднил этот принцип, добавочный продукт, согласно прагматичной протестантской этике, стал вечно возвращаться назад в производство, пугающе увеличиваясь с каждым циклом. Так возникли причины для индустриализма с его производственным помешательством. Индустрия вскоре начала самостоятельно выдавать особый продукт, возмещающий отсутствие расточительства - экологические катастрофы. Производственное помешательство стремится к разрушению всей вселенной, к вырыванию всей жизни из недр земли. Если примат производства над всем остальным не будет разрушен, исчезновение всех форм жизни, включая экономические, неизбежно. Технократия - это не власть, посредством техники, это непосредственная власть техники, парадоксальным образом рассчитанная на самоубийство. Бунт Земли, восстание Природы неотвратимо, подавленный принцип расточительства превращается внутри нас в принцип тотального разрушения, необходимого для заключительной революции.

Современный человек - инструмент, придаток мертвого механизма. Он выполняет однородные движения, подчиненые автоматическому ходу машины. Строгая специализация труда развивает в нем одну, необходимую Системе психическую функцию, вытесняя и подавляя другие. Индустрия - формообразующий принцип сегодняшнего общества, производство - его критерий. Профессионально деформированная личность - главный потребитель массовой культуры, он отличается полным непониманием смысла досуга, не способен к созерцанию, утратил чувство природы и красоты. С окружающей средой обращается, как мартышка с гранатой. Когда он поймет, что деньги жрать нельзя, будет уже поздно. За последние 20 лет «стабилизированое человечество разрушило больше, чем за предыдущие десять веков.

С экорадикалами давно все ясно - возобновленная энергия, безотходные технологии, перестаньте резать крыс, не ешьте холестериновый Макдональдс, не стройте ВСМ и тому подобный реформизм. Их часто можно видеть в новостях: прикованы к цистернам, перегораживают трассы, баррикадируют ворота АЭС. Кое в чем с ними можно согласиться. Да, непрерывный рост - основной закон бизнеса, и пока существует рыночная конкуренция, катастрофа будет маячить в конце капиталистического тоннеля. Да, дело не в перенаселении, нации с самой низкой рождаемостью наносят биосфере максимальный ущерб. Да, Гринписс - подставная контора, проплаченная корпорациями и пускающая в нужное русло экологическое недовольство широких масс. Но даже такие европейские ультрас как Экозащита, Земля прежде всего и Британский антидорожный союз до сих пор остались в идеологическом плену своего лево-радикального прошлого. Противостоять космополитическому человеку, собранному по чертежу социальными программистами, сможет только человек этнический, созданный по образу и подобию Творца и не забывший об этом. В Тайланде буддисты объявили те виды птиц, чьи движения распознаются в национальном танце, неприкосновенными, за убийство пернатых обещана гибель ребенка, пожар и невозможность достижения нирваны. У славян запрещалось стрелять орла, потому что Лука писал Новый Завет его пером. На груди снегиря капля христовой крови. Когда плуг и соха бороздили землю, славяне просили у нее прощения. Тот, кто помнит руки Создателя, слепившие его из глины, вряд ли позволит хоронить в своей земле радиоактивные изотопы.

Большинство радикальных зеленых - дети крупных мегаполисов, насмотревшиеся «В мире животных» или Жана Ива Кусто, этим объясняется крайняя идейная близорукость, равнодушие к национальному, подсознательный ужас перед здоровой аграрной жизнью. Альтернативные поселения экологов очень малочисленны, нестабильны и как правило не связаны с историко-культурными особенностями местного этноса. Символично, они последние, кто строит баррикады в Западной Европе, но баррикады эти никогда не защищают. Достаточно того, чтобы репортеры сфотографировали, как секьюрити АЭС разбирают завал. Некоторые из совсем зеленых отчаянно продолжают взрывать пиротехнику в офисах «Сименс» и «Монтедисион» и зовут население к экологической герилье. Если вы действительно против вырубки лесопарка, в котором отдыхаете с детства, займитесь «шипованием». Потребуется: молоток, длинные гвозди, побольше друзей и сочувствующих. В помеченные деревья на предполагаемом уровне спила вертикально забивается побольше гвоздей, если все деревья обречены - забивайте во все подряд. Пилы стоят дороже, чем древесина. Сделайте свою рощу «священной».

Экология с каждым годом становится все более модной темой в большой политике. Многие верные идеи, в том числе - идея природы, используются мондиалистами как рекламируемые по ТВ-6 рыбацкие приманки - пластиковые мальки и лягушки, точно повторяющие движения оригиналов. Увидев нечто «вечное», уловив ультразвуковой сигнал, вы бросаетесь голосовать за «Кедр» или жертвуете в экологический фонд, т.е. сглатываете наживку и немедленно ловитесь на крючок - вас вытаскивает себе на ужин пенсионер дядя Сэм или его русскоязычный стажер. Не надо забывать: деньги всегда текут в направлении, обратном движению совести. Если бы выборы что-то меняли, их бы на всякий случай запретили.

Борьба за здравие среды побеждает только если совпадает в сознании миллионов с борьбой за здравие этноса, за чистоту веры, за социализм. Экологическая идея само собой станет одним из элементов новой теории восстания. Восстание должно быть направлено не против лиц или групп, управляющих силами, но против всего общества, пропитанного технократическим ядом. Партизан третьего пути должен знать, что его жест является совершенно «невозможным», т.е. радикально неоправданным, именно такая «невозможность» превращает данный жест в единственный, абсолютно необходимый для спасения жизни. Вот что сказал об этом Афанасий Александрийский: «Люди зовут умными тех, кто умеет покупать и продавать, вести дела и отнимать у ближнего, притеснять и лихоимствовать, делать из одного обола два, но Бог считает таких глупыми, неразумными, грешными. Бог хочет, чтобы люди стали глупы в земных делах и умны в небесных. Мы называем умным того, кто умеет выполнить Божью волю».

Это значит, что руки должны быть чистыми.

Доброволец Ян Гейл

ПОГРАНИЧНОМУ НАЛОГУ ШЬЮТ ДЕЛО
НИТКИ БЕЛЫЕ, СУКНО ГНИЛОЕ, ЗАКАЗЧИК ИНКОГНИТО

Ату его!
И бешеные псы, слюной давясь,
за кость и мать затравят...

(ТРАГИКОМЕДИЯ В ТРЕХ ДЕЙСТВИЯХ)

Действие 1

Не так давно в России введен новый (пограничный) налог - за пересечение государственной границы. Законопроект в свое время прошел Думу, был обнюхан юристами, принят и подписан... Все думские фракции проявили трогательное единодушие и редкое взаимопонимание. Зачем им и нам всем был нужен этот налог - вопрос риторический. Нищей государевой казне баксы и деревянные нужны как воздух.

Общественная направленность налога ясна - за счет одних (кто побогаче) подкормить других (кто победнее). Это шаг в цепи тех, что ослабляют социальное напряжение, унимают «ножницы» нищеты и роскоши, вынуждают позаботиться об интересах Отечества тех, кто его разворовывает.

Кому нужен этот закон? Тому, кто думает о России.

Кому не нужен этот закон? Временщикам и их прихлебателям.

Действие 2

В газете «Известия» открыт сезон охоты на пограничный налог. Лицензия на отстрел выписана без ограничений - до полного уничтожения. Главный егерь - некто г-н А. В течение нескольких недель практически ежедневно на страницах газеты весьма однозначной направленности являются на свет злобные и истеричные публикации.

Правозащитники россиян известинского разлива г-н А. и иже рядом вещают:

- Налог - ударит по интересам простых граждан
- Налог - не имеет мировых аналогов
- Налог - нарушение прав человека
- Налог - обескровит экономику
- Нашему народу такой налог не нужен

Серьезными аргументами г-н А. не утруждается, предпочитая ссылаться на «деловые интересы», надежду на «победу» здравого смысла» и прочий набор штампов с сомнительным душком.

Относительно интересов простых граждан - нам спорить не о чем... Простые граждане у нас за границу ездят в танках и - изредка, но все реже и реже - по путевкам, оплачиваемым из госкармана, за счет госналогов.

Кстати, наши границы пересекают не так уж и много категорий граждан. Около 50 процентов - коммерсанты, госслужащих - 30 процентов. Пять процентов - творческие работники, четыре - пенсионеры. Остальные категории - еще меньше каждая. Выводы делайте сами.

Относительно «мировых аналогов» - спорить смешно. Подобные налоги введены всеми дальновидными государствами, успешно решающими за счет подобной практики вопросы социального перераспределения средств.

Права человека... Права, они бывают реальные и мнимые. Мнимое право - выехать за границу. Реальное право - иметь средства на выезд. С тех, кто ездит, пара долларов не убудет. Те, кто не ездит - не платит. А из полученных доходов государство может отправить за границу больного ребенка на операцию. Хотя бы одного. Хотя бы раз в год. Ибо право на лечение, как и прочие «права», обеспечивается доходами государства, а не декларируется в пустом трепе.

Что касается удара по экономике... Полноте, судари и сударыни. Экономику душат не налоги, а распределение полученых средств. Если весь госбюджет спустить в производство презервативов, то об авиастроении можно забыть. Если все вложить в туалетную бумагу, то оголодавшим нашим студентам не получить ни стипендии, ни образования.

Вряд ли г-н А. глупее господина Карла Маркса - он все прекрасно понимает, но... «каждый пишет, как он дышит». А как дышится г-ну А., объяснять нашим читателям не надо.

Кстати, в последнее время о заказных статьях в прессе пишут все чаще и чаще. Любопытнейшая, должно быть, тема. Для «Известий» она особенно - и как никогда - актуальна. На днях «Московский комсомолец» устами Олега Фочкина обвинил популярную газету в том, что «В «Известиях» появилась статья в защиту... вора. По данным сотрудников милиции, за эту статью журналист получил 70 тысяч долларов».

Теперь о Николаеве, директоре пограничников. Кому-то он давно и крепко мешает. Помнится, его сотрудников походя обвинили в потворстве и попустительстве чеченским боевикам на какой-то административной границе. Обвинение в тот день проглотили многие «силовики», но в отставку подал один Николаев. Через день выяснилось - пограничники на административных границах не стоят. Провокация сорвалась, и Николаев остался на Лубянке.

На днях россиянин Левон Асратян, представитель «Совтрансавто» в Польше, мягко посулил в тех же «Известиях» Николаеву и его команде «лет этак десять» тюрьмы «за нанесение колоссального ущерба стране». У кого о чем болит?..

Возмутительны даже не марионеточные кривляния тех, кто мнит себя крупными экспертами от экономики. Поражает даже не потрясающий дилетантизм «коллег», поучающих юристов Думы, какие законы правовые, а какие - нет. Удивляет наглость, с которой некоторые «наперсточники» от журналистики обманывают доверчивых читателей. «Многочисленные» письма в поддержку статей Агафонова имеют одного автора - личный интерес, замешанный на некомпетентности. Потому-то они и производят весьма убогое впечатление. Оттого-то в ряду СМИ «Известия» так печально одиноки в оголтелом крестовом походе против пограничного налога.

Действие 3

В ближайшее время полку г-на А. прибудет. Г-ну уже неуютно. Пора думать о государстве, а у г-на интересы иные. У г-на интересы бумажные.

(Занавес?)

Ф.Димаров

«лимонке» пишут

«...Я КРАСНО-КОРИЧНЕВЫЙ СИОНИСТ...»

От редакции: Публикуем с небольшими сокращениями. И без комментариев. Заметим лишь, что 7 февраля в помещении русско-американского пресс-центра прошла пресс-конференция НБП (Дугин, Лимонов) на тему «Гибель русской интеллигенции». Основным ее тезисом было: «Только мы, Национал-большевистская партия, являемся Партией Русской Интеллигенции».

Пишу вам потому, что бесконечно понимаю и принимаю вас, вашу партию и все, что с ней связано. Но, между тем, не вступаю в ваши ряды по причинам нижеизложенным. Должен сказать, что по этим же причинам не прошу вас серьезно отнестись к нижеизложенной критике, ибо (уверен и убежден) она сильно поможет вам и, в конечном счете, всему вашему-нашему делу во всех его аспектах. Надеюсь, вы примете критику и опубликуете письмо на страницах «Лимонки».

Немного о себе: мне 17 лет, студент ВГИКа (маст. режиссуры докум. кино), серьезно изучаю поэтику и философию. У меня одна цель - абсолютная качественная переорганизация социального бытия (я это называю Абсолютной Революцией Абсолютного Добра). Строго за «максимальный гуманизм», строго против «минимального гуманизма». Раньше был солидарен с Демсоюзом В.И.Новодворской, потом, когда открыл для себя А.Г.Дугина, многое пересмотрел. По убеждениям я сионист, только я - красно-коричневый сионист. Я убежден, что у настоящего, гебраистического еврейства только один путь в Консервативную Революцию, в национал-большевизм, в евразийство. Это очевидно. И я не делю свои интерсы «между Израилем и Россией». Я - еврей, я сменил только что русскую материнскую на еврейскую отцовскую фамилию, но я еврей, который хочет работать на построение Евразийской империи на базе русской цивилизации. И таких, как я, нацменов и полукровок по всему СНГ достаточно, они все пришли к национал-большевизму, к право-левому синтезу через мысль и чувства. Но почему они не вступают в НБП, даже если по зову сердца переводят «идеологическую линию» на местах и создают рекламу «Лимонке» и «Элементам»?

Итак, я хочу сказать о самом главном. По-моему, вы сами не очень понимаете - кто вы такие, что за вами стоит и потому не боитесь провалить все дело. Именно из-за этого непонимания самих себя вы и допускаете совершенно нелепые и просто обидные ошибки, ведущие к полному фиаско.

1. Инерциальная ксенофобия.

Вы - не расисты. Это очевидно. Но, в то же время, ксенофобия присутствует на всех страницах всех номеров. Инерциально. Постоянные, полушуточные, а иногда и просто агрессивные, нападки на хохлов, прибалтов, кавказцев и (в добрых традициях тупого национализма), естественно, на евреев - никогда не приведут к «евразийскому могуществу». Без «малых народов» империю не построишь. Сами прекрасно понимаете. Россия по интернациональному составу населения может тягаться только с США. Потому чисто великорусский национализм баркашовского образца в ней никогда не победит. Совершенно, например, бессмысленное и глупое «промывание мозгов» по поводу приезда Шаранского - что вам и всему русскому народу плохого сделал Шаранский? С таких, как он, социальных пенсионеров надо только пример брать. Как будто больше не о чем писать! Это то же, что постоянно вспоминать «добрым» словом Новодворскую и рисовать на нее карикатуры, как делают наши т.н. патриотические издания, как будто от нее что-то зависит или зависело. Кто еще из всей красно-коричневой братвы столько сидел в тюрьме и столько раз был избиваем?

2. Ставка на народ - «рабочих и солдат».

Представьте себе, что в ваших рядах десятки тысяч послушных мускулистых горилл. Что дальше? Захват Кремля, телеграфа и мостов? Дальше - тишина. Неужели Дугин вам не объяснил, что и кто правит историей? Вы же читали и перечитывали «Конспирологию» теорию элиты Парето! Неужели вы не понимаете, что один профессор-гуманитарий, имеющий кафедру в современном ВУЗе и возможность печататься плюс пять-десять студентов на один ВУЗ, для вас, для всего дела куда лучше, чем сотня опричников? Сейчас необходимо проводить идеологическую линию везде и всюду, «промывать мозги» не обывателю (на которого рассчитаны заметки о Шаранском), а людям думающим и ищущим. Интеллектуалам нужны логические доводы и точная информация, интуиция сама приведет в НБП. Однако прихожу на «вечер интеллигенции» в редакцию газеты. Много знакомых лиц - студенты-гуманитарии, профессор, просто ищущие люди. Все с восхищением слушают сверхумную лекцию Дугина, смотрят перформансы. Всем все ясно. Выходят в коридор, на улицу, обсуждают, и все в один голос: «Чего-то им не хватает». Подхожу к одному из членов партии, пытающемуся навести порядок в толпе, спрашиваю: «Хочу снять о вас материал и вставить в свою курсовую во ВГИКе, к кому обратиться?» В ответ он меня сильно толкнул, отматерился и говорит: «Я вам не верю, был у нас уже один киношник, снял заседание партии и продал кому-то за N-ную сумму долларов, и вообще, что вы ходите к нам на стишки, наши друзья - рабочие и солдаты». Что я могу на это ответить? Ничего. Матом ругаться я не умею и не пробовал. Короче, вывод: необходимо делать ставку на интеллектуалов, гуманитарно-творческую молодежь. Уверяю вас, не все они такие заевшиеся и космополитичные, кроме того, и мускулы у них есть, и стрелять они умеют. Да, рабочие и солдаты нужны, очень нужны, но они - придут, им, к сожалению (давайте говорить правду), многого не надо. Кстати, среди наших российских интеллектуалов много нацменов и полукровок - так что их не только ваша ставка на «рабочих и солдат» пугает.

3. Особенности стиля.

Стиль - отпугивание климаксических истеричек - дело хорошее. Но все же есть одно «но». Изобилие мата и просто нецензурщины. Поймите, я не апологет советско-пуританских нравов, просто это глупо. На кого вы рассчитываете, внося точки между букв во все известных нам словах в ваших лозунгах на первой странице? - на того самого обывателя, против которого борются все национал-большевики мира. Мат может быть, безусловно, но когда его много, то это говорит просто об отсутствии вкуса и словарного запаса. Просто обидно.

Против чего идет борьба? против мирового зла, ясно выраженного в «минимальном гуманизме» его приспешниками - капитале, материализме, субъективизме, мондиализме, одним словом, - в вырождении. Единственное, что противостоит Системе - это интегральная Традиция в союзе с социальной Утопией. У Дугина была гениальная идея, которая прошла незамеченной - в противовес их Системе создать свою Систему - сеть журналов, клубов, интеллектуальных объединений. Я бы назвал это «Контр-Системой». Более того, необходимо уже национально-социальным образованием, свернет шею существующей Системы и на грани Двух тысячелетий появится небывалая сверхдержава, воплощение всего самого доброго, разумного и вечного в противовес атлантической цивилизации денег и «последних людей». Ну, поймите же вы, мои дорогие, для всего этого нет необходимости создавать террористические группировки и взывать к «рабочим и солдатам». Масса, тысячи людей по всей Евразии, и не только Евразии, ненавидят дядю Сэма и хотят «иного». Нужно только показать пример.

Интеллектуальный фронт - вот чего боится Система, а не матросов с «Авроры». За дядей Сэмом стоит Поппер, а не наоборот. Простите за банальность, «зрите в корень».

Надеюсь, советы и замечания примите к сведению.

Беспартийный политический Солдат Аркадий Малер

Провожу пропагандистско-агитационную работу за национал-большевизм на местах: ВГИК, знакомые и незнакомые.

Всегда готов на роль Луначарского и Эйзенштейна.

Разрабатываю сионистскую модель «национал-большевизма».